大公報
Ta-Kung-Pao
123 Connaught Road, C.
Hong Kong
督印人 費彝民
經中國人民郵政登記認為新聞紙類
廣東人民郵政管理局執照第十五號
第二萬零三百三十六號
今日出紙兩張半
零售港幣壹毫
每月本港三元 外埠七元
地址 香港干諾道中一二三號 經理部電話 四八○三六 編輯部電話 四八○四六 電報掛號8778 廣州辦事處 惠吉西路二坊二號
干諾道中一二三號有利有限公司承印

全國文藝工作者齊行動 反美宣傳深入各地

揭露美帝是和平的最兇惡敵人 表示中國人民對解放台灣決心

【本報訊】據新華社報道，首都和上海、天津、瀋陽、武漢、廣州、重慶、西安等大城市的「反對美帝侵略、堅決解放台灣、保衛世界和平宣傳周」，分別於二十一日開幕。

北京 北京和外地來京的許多文藝團體連日來夜以繼日地編排了大批以反對美帝國主義為內容的多種形式的文藝節目，今天傍晚在首都各處街頭巷尾演出，通過生動的形象向廣大羣衆揭露了美帝國主義的假和平、眞備戰的本質，鼓起了羣衆更高的民族憤怒。

天安門人民英雄紀念碑前面，今日下午四點多鐘，就出現「八一」電影製片廠的演員的演出。羣衆冒着火熱的太陽圍起圈子來。當大型活報劇「艾森豪威爾滾回去」中表演全世界人民用絞索套上艾森豪威爾和他的走狗的頸子的時候，觀衆和演員一起振臂高呼「打倒美帝國主義」、「艾森豪威爾滾回去」、「堅決解放台灣！」

在勞動人民文化宮前面的廣場上，參加全國職工文藝會演後留京的河北、內蒙古、四川、安徽四個代表團，組織了有一百多人參加的聯合宣傳隊，演出了演唱、活報等六個節目。當活報劇中演到艾森豪威爾、哈格蒂被羣衆包圍的場面時，四周觀衆也高舉拳頭圍攏起來，越圍越緊，他們也成了演員，演員和觀衆一起高呼打倒美帝國主義等口號。

北京煤礦學院的一百多個學生在北京車站演出了詩歌朗誦、合唱、活報、相聲、諷刺演唱、快書、啞劇等節目，吸引了當地許多居民以及車站上的旅客。

上海 上海市文學藝術界聯合會副主席巴金在「宣傳周」藝術演出會上講了話。他說：現在全世界到處燃起了反美鬥爭的烈焰。從南朝鮮到土耳其，從日本到菲律賓，從拉丁美洲到非洲和亞洲，全世界人民反對美帝國主義侵略的怒潮越來越高漲，美帝國主義的名聲越來越臭了。

在這次宣傳周藝術演出中，上海市上百個劇團、影院、書場將同時演出或加演各種反對美帝國主義的藝術節目。

武漢 武漢人民在二十一日晚舉行「反美宣傳周」電影展覽，出席電影展覽開幕式的有武漢各界人士一千二百多人。

在宣傳周內，武漢全市除放映近三十部反對美帝國主義鬥爭影片外，武漢市文藝界人士從二十一日起在全市各劇場、廣場、街頭、工廠、食堂、田頭開展一個聲勢空前浩大的反對美帝國主義宣傳活動。報刊和電台也大規模宣傳反對美帝國主義鬥爭。

天津 天津市「宣傳周」的電影展覽在二十一日晚上舉行開幕式。參加開幕式的有河北省和天津市各界人士一千三百多人。

在這同時，全市四千多名文藝工作者已積極行動起來，他們以歌舞、曲藝等，揭露美帝國主義的侵略罪行，堅決反對美帝國主義侵佔我國領土台灣。

瀋陽 遼寧省和瀋陽市「反對美帝侵略、堅決解放台灣、保衛世界和平宣傳周」電影展覽，二十一日在瀋陽藝術宮開幕。二十一日在瀋陽有二十九家影院和俱樂部開始放映有關反美鬥爭的影片。到二十一日晚上統計，全市放映單位已接待了十多萬觀衆。

西安 西安市反美鬥爭和抗美援朝的電影周、藝術表演周二十一日舉行了開幕式。在電影周、藝術表演周的同時，一個聲勢浩大的反對美帝侵略、堅決解放台灣、保衛世界和平宣傳活動，在全市各工廠、企業、學校、街頭巷尾轟轟烈烈地展開。

重慶 山城重慶十多家電影院組織的「反美宣傳周」電影展覽已在二十一日開幕。在藝術演出周開幕大會上，各劇團聯合演出了他們創作和排練的精采節目。

長春 蘭州 拉薩 昆明 【據新華社北京二十二日電】「反對美帝侵略、堅決解放台灣、保衛世界和平宣傳周」活動，在許多省會、自治區首府以及一些中小城市也轟轟烈烈地展開。連日以來，長春、哈爾濱、呼和浩特、南昌、蘭州、拉薩、昆明等許多城市的文藝工作者和廣大羣衆都積極行動起來，用各種宣傳武器揭露美帝國主義是世界和平的最兇惡敵人，並表示堅決解放台灣、保衛世界和平的堅強意志。

【據新華社北京二十二日電】首都「反對美帝侵略、堅決解放台灣、保衛世界和平」美術展覽會今天上午在中央美術學院舉行開幕式。

日本人民不承認日美軍約 在新日美「安全條約」「自然成立」前一天（十八日），日本東京有四十萬人舉行示威，表示反對軍約。圖為三宅坂國立劇場附近的羣衆大會會場情況。（本報東京特寫）

六百萬人參加 東京完全癱瘓

日第四次罷工規模空前

全民要求「粉碎軍約」「岸信介下台」

【合衆國際社東京二十二日電】日本二十二日的全國性罷工使日本鐵道交通陷於斷絕，超過一十五萬人以上的工會會員並集合在國會大廈前示威，力求推翻美日「安全條約」。

最受打擊的是鐵道交通，從上午四時至七時的三小時內，所有火車不是停駛就是誤點。世界最大城市的東京則完全陷於交通窒息狀態，巴士、電車人員及的士公司都參加罷工。罷工擴延至上午七時，但是要花幾個鐘頭才能恢復正常。鐵道當局估計僅東京一地就有一百二十萬人受這次罷工的影響。

【據新華社北京二十二日電】東京消息：為了打倒岸信介內閣、迫使解散國會和粉碎日美軍事同盟條約，日本一百一十一個產業部門的六百萬工人今天舉行了日本歷史上規模最大的總罷工。

同時，日本各地六萬家商店今天舉行一天的罷市，許多學校教員罷教，學生罷課，支持總罷工。

日本工會總評議會發言人宣布，參加這次政治總罷工的除了「總評」和獨立工會聯合會的會員工會以外，還有其他許多工會組織。參加總罷工人數達到日本全國七百零八萬有組織工人的百分之八十五左右，超過了前三次總罷工。日本工人階級的這次總罷工給予岸信介內閣以沉重的打擊。

共同社承認：以國營鐵道工會為首的各個交通機關的罷工規模是空前巨大的，超過前三次總罷工。而且在全國範圍內，乘客和工會會員之間都合作，罷工有條不紊地舉行了。

交換軍約像做賊 一切都極度秘密

【法新社東京二十二日電】日本政府已於二十一日晚，在極度秘密中完成了最後的正式手續，準備交換日美「安全條約」批准文件。

在二十一日晚舉行的閣議上，閣員們都在條約上簽了字，並在當晚十時送到日皇辦公園由日皇簽字。在簽字後六小時內，文件即由噴氣式飛機傳送給美國駐東京大使麥克阿瑟第二。日本官方人士預料美國參院在二十二日早晨批准條約，並送到檀香山給艾森豪威爾總統簽字。預料日本外務省將要在換文儀式舉行前幾分鐘才宣佈換文，為的是不讓示威者有足夠時間，在外務大臣藤山愛一郎和麥克阿瑟第二交換文件時集合。

反美反岸反軍約新高潮 東京市民整日示威

法西斯分子在澁谷區毆打學生

【路透社東京二十二日電】反對新日美「安全條約」的社會黨和日共勞工陣線二十二日已組成了又一次迄今為止最大規模的反「安全條約」、反岸大示威。

東京時間下午二時半，來自各個工會的六百至一千名工人開始聚集在日比谷公園，這時他們是井然有序和愉快的。第一批團體出發了，他們走向國會大廈，約相距一哩之遙，是戲劇工人工會的隊伍。

不到半小時，約有六千名工人已向國會遊行，更多的人則聚集在日比谷公園。一個個工會團體舉着許多面紅旗、橫幅標語和迎風飄揚的旗幟出發了。有些旗子是工會會旗，其餘的是宣言攻擊岸信介及其內閣的標語，如：「打倒岸信介！」「解散國會！」還有一幅標語是：「撤走美國基地！」

東京起着颶風，滿街盡是吹掉的樹葉和小枝。遊行開始進行了一小時半之後，前面隊伍和後面相距達一哩，同時更多的示威者正擠向日比谷公園。這一地區的交通全面陷於停頓了，許多汽車的響號聲和工人的歌聲、警察的哨子聲匯成一片。

國會廣場內、岸信介官邸和美國大使館駐滿了一隊隊頭戴鋼盔的警察。東京警視廳宣佈，出勤警衛國會和岸信介官邸的警察達八千人。

【法新社東京二十二日電】二十二日黃昏時，包圍國會的示威羣衆已達四萬人，野火和火把使夜晚的示威比下午更為活躍。羣衆都守秩序，只有少數動亂事件發生。

據悉：在東京西城澁谷地區學生和極端民族主義分子發生衝突，學生兩人受傷。衝突發生於極端分子領袖發表袒護岸信介和新約的談話，在場的學生即予以嘲諷，於是這些極端的所謂「護國團」的分子便立即向學生襲擊。

到了在國會前的示威隊伍解散時，示威羣衆約二萬五千人湧到警視廳所在地區，抗議警察追逐羣衆，並要求立即釋放被捕學生。

抗議遊行過後，羣衆繼續遊行到市區，然後解散。解散前，羣衆高呼，他們將反對「安全條約」到底，並保證如果政府強行和美國交換批准文件，他們將同到國會去。

今晚的示威是上午舉行總罷工後的第三個示威浪潮，參加今晚示威的有工人、教師、

岸信介揚言辭職 由他來指定新閣

【法新社東京二十二日電】日本執政黨發言人二十二日說，一俟日美新「安全條約」交換批准書之後，岸信介將正式宣佈辭職。

自由民主黨幹事長川島正次郎在與岸信介會見後對記者稱，在七月十五日現行國會閉會之前，將提出新的自民黨總裁候任人選。川島說，他明天還要會見岸信介，以決定在何時和用什麼方式由岸信介正式宣佈辭職。

川島說，現在還不會具體地想到，誰具備最好的資格繼岸信介之後收拾目前的混亂政局。但是執政黨希望能在七月十五日國會閉會以前，選出它的新總裁並提名他為首相。

他又說，自由民主黨將要求反對黨、社會黨和民主社會黨舉行一個三黨頭頭會議，——岸信介、淺沼稻次郎和西尾末廣，要求他們出席七月十五日前專門召開的衆院會議以提名新的首相。

美機侵西沙羣島 我提第113次警告

【新華社北京二十二日電】六月二十二日十一時三十三分至十一時四十三分，美國海軍巡邏機一架，侵入我廣東省西沙羣島的石島、永興島上空。對於美國軍用飛機的這種軍事挑釁，我外交部發言人奉命提出第一百一十三次嚴重警告。

「美援」「美資」吮吸台灣人民膏血

台工商業倒閉成風 農村日益破產民不聊生

【中國新聞社北京二十二日電】台北消息：美帝國主義以「經濟援助」、「開發貸款」、「私人投資」等名義，在台灣進行無孔不入的搜刮和掠奪，弄得台灣工商業倒閉成風，農村日益破產，民不聊生。

台灣變成糧食進口地區

十年來，美國用十億零一千八百多萬美元的「經濟援助」，控制了台灣的工業、農業、漁業、交通運輸等的重要命脈。

推行對台灣的經濟侵略的機構，是美國「國際合作署」台灣分署。這個分署的機構十分龐大，一共設有五十多個處、組，顧問機關、辦公室、事務所等，還有一大堆的「顧問」和「專員」。

美帝國主義還設立了一個專門負責掠奪台灣農村的機構，名稱叫「中國農村復興聯合委員會」。十年來，它對台灣的「美援」投資累計已經達到四千萬美元，其中大部分用在放高利貸、「買青苗」和剝奪台灣的農業資源方面。這個機構在台灣推行傾銷美國「剩餘農產品」小麥、麵粉和大米等的計劃，使一向是糧食出口地區的台灣，今年已經變成糧食進口的地區，目前發生糧荒。

農民種香茅草上了美國當

在去年發生的「香茅事件」，清楚地暴露了美國侵略者的罪行。台灣有一百多萬農民專種香茅。前年，美國的「農復會」以高利息貸予許多農民以「美援」貸款，並規定香茅必須賣給美國公司。去年，美國公司又把香茅價格拉低到國際市場的價格，使這些農民因售價得成本，無力償還「美援」的高利貸的本息，而陷於困境。

同美國官方的「經濟援助」雙管齊下吮吸台灣人民膏血的，還有「開發貸款」和「私人投資」。在這種名義下，美國壟斷資本的勢力湧入了台灣。美國強迫蔣介石集團頒佈的賣國的「外國人投資條例」，規定美國人在台灣「投資」掠奪來的錢財可以全部匯返美國，美國人「投資」的企業在三年到五年內享有全部免稅的「特別優惠待遇」等等。這種「開發貸款」和「私人投資」瘋狂地掠奪和吞併台灣的民營工業和資源。

台灣「愛用本地貨運動」

這種瘋狂的搜刮，激起了台灣廣大的工人、農民、知識分子和民族工商業家越來越強烈的抗議和反抗。被美國英加爾斯造船公司吞併了的台灣造船公司千多工人，三年來連續舉行了多次大罷工和怠工，抗議美國霸佔造船公司的強盜行為，要求美國人立即從台灣造船公司滾出去。在農村，台灣農民毆打美國人員的事件，不時發生。

越來越多的台灣民族工商業者，寧可讓工廠、商店倒閉，而不願接受「美援」。

據「民族晚報」說，台灣民族工商業者越來越多地，寧可讓工廠、商店倒閉，也不願接受「美援」。目前，一個以台灣紡織界人士反對美國史蒂文斯造船公司準備在台灣投資一百二十萬美元開設「天生紡織公司」為中心，抗議美帝國主義經濟侵略的鬥爭，受到台灣工人和其他行業的民族工商業人士的聲援。台灣各階層人民正在以一個日漸擴大的「愛用本地貨運動」來支援台灣工商業者反對美國經濟侵略的鬥爭。

岸內閣偷偷「批准」軍約 日人民不承認

「阻約會議」「總評」社會黨一齊嚴正聲明

【據新華社北京二十二日電】東京消息：日本「阻止修改安全條約國民會議」今天就岸信介政府批准新「安全條約」和日本人民今天反對新「安全條約」的統一行動發表了聲明。聲明指出，今天六百萬人參加的總罷工，表示了日本人民對岸信介內閣的激怒，顯示了日本人民保衛和平與民主的強大力量。

聲明說，岸信介二十一日深夜催促閣員們逐一地同意批准新「安全條約」，從而使他的很多罪迹又增加了一條。

聲明說：我們譴責這種行為，我們並且再次宣佈，我們將繼續進行反對岸信介內閣和軍事同盟條約的不倦的鬥爭。

聲明抗議岸信介政府企圖在幾天內同美國交換批准書使日美軍事同盟條約生效。聲明說，日本人民決不會容許任何未來的一荒謬絕倫的政府繼續執行岸信介的政策。

【據新華社北京二十二日電】東京消息：日本社會黨今天中午發表聲明，表示不承認岸信介內閣「批准」的新日美「安全條約」。

【據新華社北京二十二日電】東京消息：日本社會黨二十一日決定擴大反岸戰線，以迫使岸信介內閣在「安全條約」生效以前下台和解散國會。

社會黨在十九日舉行國會議員全體會議，決定取消以前作出的關於用全體議員辭職的辦法來阻止批准新「安全條約」的決議。這個會議還決定，要在國會內行使議員的一切權利，同國會外的羣衆行動配合起來，展開強有力的鬥爭。

【據新華社北京二十二日電】東京消息：日本工會總評議會事務局長岩井章就「總評」發表談話，今天宣佈「總評」將為粉碎日美軍事同盟條約和打倒岸信介內閣、建立民主政府而鬥爭到底。岩井說，岸信介內閣今後可能採取同六月二十日單獨強行表決新「安全條約」一樣的暴手法來完成各項法案，執行新「安全條約」，但是全日本人民是不承認這種非法表決和「批准」的。

赫脫談美總統遠東行 取消訪日是大不幸

美對日本局勢判斷錯誤

【新華社北京二十二日電】華盛頓消息：美國國務卿赫脫二十一日在參議院援外小組委員會作證時承認，艾森豪威爾被迫取消對日本的訪問是「一件非常不幸的事」。他並且承認，美國政府對日本的局勢「確實是」「判斷錯誤了」，他說，美國政府原來預料日本局勢會「平靜下去」，但是「這都沒有發生」。

赫脫的發言很大一部分是同答參議院民主黨領袖約翰遜的指責。約翰遜對日本人民的反美鬥爭表示很不安，擔心美國在日本的軍事基地將因此而「受到危害」。約翰遜同時還攻擊美國政府的外交政策。他說，儘管美國向外國花了數以億計的美元，但還是遭到了「大失敗」。他認為，一個月來重大事件的發展對美國說來是「令人喪氣」的。四國政府首腦會議破裂的事件，日本局勢的發展等等在美國「已經引起了許多年來都沒有出現過的憂慮」，「自由世界的邊界比以前任何時候都要混亂」。

赫脫在同答時力圖穩定人心。他頑固地說，他不同意「關於（美國）政策遭到重大失敗的估價」，並且強調美國的侵略政策仍堅持不變。他叫嚷說，「今天的國際氣氛強調說明了保持團結和加強我們的盟國的力量的必要性」，目前需要的不是「大大改變我們外交努力的方針」，「所需要的是維持和加強它的質量和持續性」。

赫脫在作證中還要求參議院迅速批准在遠東製造緊張局勢和準備侵略戰爭的美日新「安全條約」。

岸信介詭計多端

縱橫談

換文如做賊

日本人民昨天的大示威，又取得了巨大的勝利，岸信介積極進行與美國交換軍約批准書的工作，只好像做賊，在暗中進行了。

岸信介一直宣傳，反對軍約只是「少數人」。這個說法現在已完全站不住了。如果只是「少數人」反對，為什麼岸信介不敢正大光明地進行換文工作，而要像做賊一樣，鬼鬼祟祟呢？

如此辭職

岸信介自己知道，反對他的人太多了，他已非辭職不可。但是，像岸信介這樣的人是不會老老實實辭職的。

第一，他堅持一定在軍約成立之後才辭職。

第二，他還準備要辦好後事，在他辭職之前，先由他親手揀定他的繼承人。

這種做法，和日本人民的要求，是完全背道而馳的。

騙不了人

不錯，日本人民要岸信介辭職。但是，日本人民之所以反對岸信介，是因為他簽了軍約，並強使議會非法批准軍約。因此，日本人民不但要求岸信介辭職，而且也要求廢止美日軍約。

至於，由岸信介親手來選定一個新閣，那更是笑話之極。日本人民既不容岸信介，又怎能容他所選定的新閣呢？

岸信介這種手法是騙不過日本人民的。反軍約國民會議、社會黨、總評等紛紛發表聲明，決不承認軍約，就是明證。

不達目的不收兵

岸信介也許以為，不管用什麼卑鄙的方式，只要能夠達到換文，使軍約成了「法律」，就可以把日本套在美國的戰車上，一動也不能動了。

他如果這樣想，那就未免把日本人民估計得太低了。

日本人民已迫使艾森豪威爾取消訪日，迫使岸信介不得不準備辭職，就一定能夠廢止他們所堅決反對的軍約。換文也罷，不換文也罷，得不到日本人民的同意，這個軍約是永遠不會成為法律，永遠不能生效的。

日本人民已經提出了組織反岸的民主政府的要求。如果岸信介想利用議會的多數，像批准軍約一樣來批准一個換湯不換藥的新內閣，那麼，日本人民能打倒現在這個岸內閣，就能打倒一切改頭換面的岸內閣。日本人民已經顯示了他們的力量。不到最後勝利，他們決不會收兵。

王牌 香煙

世界風行
廿枝 五毫
科學濾嘴

避談蘇裁軍建議 西方國破壞會談

蘇聯等五國代表團發表聲明

【路透社日內瓦二十二日電】出席東西國家裁軍會議的五個社會主義國家代表團，二十二日指責西方國家企圖破壞會談。

五國代表團在二十二日為暫時休會的會議發表了一個聯合聲明說：

「十國裁軍委員會最近的幾次會議，尤其是六月二十二日由於西方國家代表團不願意討論裁軍建議以致實際上沒有舉行的會議，都表示美國和其他西方國家代表根本逃避裁軍的實質討論。

「當社會主義國家代表團詳細闡釋了以訂立全面及徹底裁軍條約為基礎的蘇聯新建議及答覆了西方國家代表的一些問題後，美國及其他西方國家代表團拒絕在本質上討論這些建議，也沒有提出任何建議和答覆社會主義國家代表團所提有關全面及徹底裁軍中最重要事項中的合法問題。

「這使人獲得的印象就是：美國和它的盟國無意使裁軍談判有所進展，但是卻把談判變成無止境的拖延，或使談判全面失敗。」

美治比日治更糟 南朝鮮經濟奄奄一息

工業生產比日治時減少一半 糧食生產也減少百分四十七

【新華社平壤二十二日電】本社記者報道：美帝國主義以經濟「援助」為名對南朝鮮進行經濟掠奪和剝削，極端嚴重地摧殘了南朝鮮的工農業生產，使南朝鮮的經濟成了直接服務於美帝國主義戰爭政策的殖民地經濟。

自從一九四五年九月侵佔南朝鮮到一九五九年為止，美帝國主義向南朝鮮投入了二十七億美元的所謂經濟「援助」（直接軍事援助除外），其中百分之八十左右是美國的剩餘商品。在傾銷這些剩餘商品後，又把所得款項用於擴軍備戰。這不僅無補於南朝鮮的經濟，而且使它陷於奄奄一息的境地。南朝鮮的工業生產水平比日本帝國主義統治末期還減少了約一半，紡織品生產量降低了約百分之四十。南朝鮮的「自由世界」雜誌承認，「美元進來的越多，大韓民國（南朝鮮）亡的也就越快」。

美國的所謂經濟「援助」實際上是大量的美國剩餘商品在南朝鮮泛濫，使南朝鮮更加殖民地化。南朝鮮僅有的鐵廠和仁川鋼廠——三和製鋼廠，目前已經處於停工狀態，而同時南朝鮮需要的鋼材、工作母機、化學肥料等都從美國進口。在日本帝國主義統治末期，南朝鮮還能自給所需工業產品的一半，目前只能自給百分之二十。

南朝鮮現有的工業要依靠美國進口的原材料、燃料等物資來維持生產。十五年來，美國把大批剩餘原棉在南朝鮮傾銷，扼殺了南朝鮮的原棉生產。南朝鮮工業中佔比重最大的紡織工業，幾乎百分之百的靠美國原棉維持生產。南朝鮮在美國所謂「援助」下建立的火力發電廠，並不是用南朝鮮本地的煤炭，而是用美國的原油作燃料。南朝鮮自己有豐富的森林資源，但是最近美國資本家又千方百計地以「投資」為名，強使南朝鮮的膠合板廠用從大洋彼岸運來的美國原木作原料。

一九五八年，南朝鮮工業生產所需要的原材料和各種物資還能自給百分之二二·七；從一九五九年七月到一九六〇年十二月，南朝鮮將只能自給百分之四·八，其餘的百分之九五·二都由美國進口。

美國的所謂「援助」使南朝鮮農業破產的情況更為悽慘。從一九四五年九月到去年為止，美國向南朝鮮傾銷了約三千萬石（每石合一五〇公斤）剩餘糧食，嚴重地打擊了糧食豐富的南朝鮮的農業生產。一九五九年南朝鮮的糧食產量比一九五八年減少了二十五萬多石，比日本帝國主義統治末期還減少了約百分之四十七。

美國以所謂「援助」為名同南朝鮮傀儡當局簽訂的「韓美經濟援助協定」等掠奪性的條約協定，直接控制了南朝鮮的自然資源、外匯、發行、財政信用、外匯交易和進出口等經濟命脈。由美方代表控制的「韓美聯合經濟委員會」操縱着南朝鮮的經濟援助，有計劃地使南朝鮮的經濟殖民地化和軍事化。從一九五四年到一九五八年，美帝國主義以所謂「援助」的形式，通過傀儡政府在南朝鮮進行的投資，有百分之八十用於同軍事有關的公路、碼頭、電力部門以及同掠奪戰略物資有關的採礦部門。結果，南朝鮮的運輸、動力等工業變成了美國侵略軍和傀儡軍隊的軍用工業。

英議員促政府下令禁U2機從英起飛

【法新社倫敦二十一日電】英工黨議員法爾·阿倫二十一日在這裏說，他將於二十二日要求國防部長下令禁止所有美國U2飛機以後從英國克希爾斯基地飛行。

英政府至今仍拒絕說明是否有U2飛機自英國領土飛往蘇聯，並且說，透露搜集情報的方法，對於社會大眾並無必要。

新歸僑在雲南甘莊農場

圖為十二個來自印尼迪登汶的歸僑，在農場的香蕉林裏歡度假日。（新華社記者于澍攝）

美軍侮辱日本國旗 冲繩人民提出抗議

【新華社北京二十二日電】東京消息：據「朝日新聞」今天報道，冲繩縣祖國復歸協議會二十一日發表聲明，譴責美國佔領軍十九日對抗議艾森豪威爾到冲繩活動的示威群眾採取橫行蠻暴行動，侮辱日本國旗。

聲明說，美國士兵襲擊了示威群眾，並且奪去了琉球大學學生拿着的日本國旗，把那些國旗扔進汽車裏帶走了。

聲明指出，這是對於日本國旗的嚴重侮辱。聲明指出，冲繩美軍動員了一萬五千人用刺刀威脅示威群眾，並且準備使用催淚瓦斯，這是無視冲繩居民合法權利的行為。

【合眾國際社東京二十二日電】據日本報紙稱，冲繩的民間團體現正考慮向美國提出一項抗議，因艾森豪威爾十九日抵冲繩訪問時，曾發生美兵撕毀日本國旗的事件。

據東京「產經新聞」報道，撕旗事件發生在美軍、冲繩警察和「冲繩復歸運動國民會議」的示威群眾發生鬥毆之際。當時一個美兵將一琉球大學學生手執的日本國旗搶走撕毀。

日本自製導彈的台前幕後

·李捷·

本報東京航訊

對於日本軍國主義者在二次大戰時的血腥暴行，曾飽受荼毒的亞洲人民，特別是中國人民和東南亞各國人民，是永遠也不會忘懷的。然而，以岸信介為首的滿手血污的日本新軍國主義者，又企圖捲土重來了。為了這一目的，在美帝國主義扶植下的岸信介政府，正在瘋狂地進行日本軍隊的核武裝。

加緊進行自製導彈

據早些時候日本報紙透露，根據日本「防衛廳」第二期「長期防衛計劃」的規定，到一九六六年該計劃的最後一年，日本空軍將擁有被稱為「遠距離無人迎擊戰鬥機」的「鮑馬克」式導彈大隊四隊，陸軍也將能備有「奈克」式導彈大隊和「霍克」式導彈大隊各兩隊。為此，目前岸信介政府除了要求美國大量供應各式導彈外，還瘋狂地進行所謂「導彈國產化」——自製導彈。

軍火廠商組團承製

滿懷帝國主義野心的日本反動政府，早在一九五七年便已開始了導彈的研究和製造工作了。據日本報紙透露，在「防衛廳」的委託下，日本壟斷資本的軍火製造廠紛紛組成了承製導彈的集團，例如：三菱電機、三菱造船和新三菱重工業等組成了「三菱」集團；由富士精密、東京芝浦電器、東京航空計器和日本油脂等單位組成的「富士精密」集團，則進行空對空導彈的試製；「川崎」集團的川崎航空、日本電氣、富士精密和日本油脂等工廠，也接受了地對地導彈的試製。據說，地對空導彈的試製工作早已完成，只要試驗場地問題獲得解決，就可以進行試放；而空對地導彈的技術問題亦已完成。這些被稱為「防衛廳系列」的軍火製造集團，除了以「三井」「東芝」為中心的「三井物產和東芝」集團（除了這兩家公司外，還包括日本製鋼、富士重工、東京計器和大日本賽璐珞等公司），還組成了一個「MS會」，正在進行擬訂一項有系統的導彈研究和生產計劃。

美國供應製造藍圖

日本自製導彈還獲得美國的大力支持。據日本報紙說，日本的導彈製造集團，為了使導彈能盡快地投入生產，紛紛向美國直接輸入現成的各式導彈，作為製造的藍圖。例如：「MS會」集團通過三井物產和美國里海電子機械製造公司的關係，已取得了美國的有力支持，正在進行地對空「霍克」式導彈；「三菱」集團則與美國西方電氣公司聯繫，生產美國西方電氣公司的「奈克—阿查士」式或改良型的「奈克—赫爾克里士」式導彈，不過另一說卻認為這個集團正準備生產「鮑馬克」式導彈。此外，據說日本電氣、松下電器、北辰電機和日本石棉等公司，也組成了一個新集團，同樣採取與美國聯系的辦法，進行製造導彈。

派員出國考察技術

然而，岸信介政府對於日本目前導彈製造的進展似乎還不甚心滿意，於是派出了一個由三菱電機公司社長關義長等十四人組成的噴氣工業考察團，前往美國和西歐六國進行考察，收集有關各國航空工業和導彈的最新技術以及北大西洋組織各國生產導彈的情況，作為日本生產導彈的借鏡。這個代表團參觀了五十多處導彈研究所和製造廠，並聽取了各國國防部長的報告，歷時兩個多月。五月底，這個代表團已回到日本，準備在兩個月後向日本通產省和「防衛廳」提出一項報告。據代表團團長關義長說，這個報告將要求岸信介政府撥出巨額的研究費和擬訂「保密法」，以促進「導彈國產化」。

導彈生產報告書

在這之前，日本經濟團體聯合會防衛生產委員會（由日本壟斷資本組成，領導日本軍需生產的核心）也向「防衛廳」提出了一個有關導彈生產的報告書。這個報告書除了建議岸信介政府在十年內（一九六一年到一九七〇年）撥出二千三百七十六億日元向外國購買大批導彈外，主要在於策劃導彈的製造。

報告書的要點是：㊀導彈必須「國產化」；㊁組織原子能工業和石油化學工業以技術為中心的集團化，如有可能還應參加國際共同生產；㊂政府必須撥出巨款進行導彈的研究和試製。在這樣的基礎上，報告書要求岸信介政府從一九六一年到一九七〇年的十年期間，在日本生產價值一千六百八十七億八千萬日元的各式導彈，同時從國家財政中撥出三千七百八十億五千萬日元，作為飛機生產（主要是被稱為「導彈母機」的洛克希德一〇四J式飛機）和修理費用。

提出龐大製造計劃

這是一個充滿火藥味和鼓吹日本核武裝的報告書。它提出了一個數字龐大的製造導彈的計劃：每年生產「奈克—赫爾克里士」式導彈一百至一百五十顆，「霍克」式導彈一百至二百顆，「鮑馬克」式導彈二十顆，「響尾蛇」式導彈四百顆等等。

此外，報告書還要求岸信介政府從國庫中撥出更多的軍事費用和什麼「保護機密」的特別措施。

岸信介政府這種瘋狂的核武裝活動，嚴重危害亞洲和世界和平，世界各國愛好和平的人民，特別是亞洲人民，必須提高警惕。可不是嗎？日本報紙就曾說過：「十年內，日本將從原子受害國家一變而成為以原子武器加害別人的國家了！」

響應亞非團結大會號召 日群眾將示威遊行

要求美軍立即撤出南朝鮮亞洲

【新華社北京二十一日電】東京消息：日本各界團體在今天舉行的聯席會議上決定，為了響應第二屆亞非人民團結大會關於在六月二十五日舉行「促使美軍撤出南朝鮮共同鬥爭日」的號召，將在這一天在東京舉行聲勢浩大的集會和示威遊行，要求美軍立即撤出南朝鮮。

這次大示威將由「紀念朝鮮戰爭十周年要求美軍撤出南朝鮮共同鬥爭日本實行委員會」主持舉行。參加委員會的有日本亞非團結委員會、日本和平委員會、日本工會總評議會、禁止原子彈和氫彈協議會、日本全國反對軍事基地聯絡會議以及婦女團體、友好團體的代表和社會黨、共產黨的代表。

大會的中心口號是：要求美軍立即撤出南朝鮮、日本、台灣、南越和亞洲；支援南朝鮮人民的愛國正義鬥爭；要求立即把冲繩歸還日本；撤走黑色間諜飛機；粉碎新日美「安全條約」。

在六月二十五日這一天，還有十萬名旅日朝僑將在日本各地舉行集會和遊行，要求美軍立即撤出南朝鮮，要求和平統一朝鮮。

反映中國人民的共產主義風格的影片——「為了六十一個階級弟兄」的導演謝添（右），在全國文教先進工作者代表大會上見了著名電影演員舒丹（中）和白楊（左）。陳娟美攝（新華社稿）

美資本將源源侵印

美印協定在新德里設「投資中心」

【新華社新德里二十一日電】據印度報業托辣斯報道，美國和印度政府二十日在這裏簽訂了一項關於在新德里建立「印度投資中心」的協定，這個組織的目的是促進外國私人資本流入印度。

據報道，這個中心將「為外國投資者在印度創造有利條件」，「就吸引外國資本的問題向印度企業家」提供「建議」，並「為對在印度投資感興趣的潛在外國的投資者提供幫助」。

根據這項協定，美國將把價值大約五百九十萬盧比的「援助」通過美國「技術合作」代表團交給這個中心。

最近來，大量的美國私人資本流入印度，同印度最大的壟斷資本集團合作。例如，美國的大資本家凱撒同印度最大的壟斷資本家之一比拉最近達成了建立一鋁廠的協議。據印度報業托辣斯報道，印度工商部副部長錢德拉最近從美國回國後透露，印度私營企業建立的化肥工廠的資本可能來自美國工業家。

美國向印度輸出資本的另一種方式是銀行貸款。美國銀行到去年九月三十日為止已向印度提供了總額為二十八億一千九百四十萬盧比的貸款，其中有九億五千八百四十萬盧比是撥給印度私營部分的。

美國給印度的「援助」中也有一部分用於資助印度私人企業。早些時候，美國駐印度大使館的負責經濟事務的公使伍德曾說，從一九五一年以來的十年中，美國給印度的「援助」已達一百六十六億盧比，其中糧食一項估一百零六億八千萬盧比，其餘的六千萬盧比中有些是用於印度私營企業的，例如用於塔塔鋼鐵公司和印度馬丁·伯恩斯鋼鐵公司的就屬於這一類。

美李屠殺七萬居民

一九四八——五〇年在濟州島 燒毀三分之一民房

漢城濟州島學生要求懲辦兇手

【新華社平壤二十一日電】漢城消息：南朝鮮人民繼續揭露和反對美帝國主義及其走狗的法西斯統治，爭取民主和生存權利的鬥爭。

據南朝鮮的東洋通訊社報道，在漢城的原籍濟州島的學生二十日揭露了美李集團從一九四八年至一九五〇年期間在濟州島屠殺了佔全島人口四分之一的七萬無辜人民，燒毀了全島三分之一民房的罪行，並強硬要求立即懲辦製造這一屠殺慘案的罪魁禍首和劊子手。據學生們揭露，許政集團不但沒有逮捕這些兇手，而且還庇護他們。

據合同通訊社報道，漢城市檀國大學全體學生二千多人二十一日一致舉行罷課，要求這個學校的御用校長立即下台。

據大邱廣播電台廣播，大邱市「新發公共汽車公司」的所有人在二十日停止營業，表示抗議獨霸南朝鮮石油市場的美帝國主義和傀儡當局提高石油價格的掠奪行為。

【新華社平壤二十一日電】這裏報紙今天報道：朝鮮北部黃海北道平山郡平山邑二十日為在朝鮮戰爭時期被美帝國主義侵略軍殘殺的二千六百多名死難同胞舉行葬禮。這些死難者的遺骸是今年六月初在平山郡各地發現的。參加葬禮的有死者的家屬、親友以及黃海北道的黨政領導人和道內各地代表等一萬多人。

在葬禮儀式上，朝鮮勞動黨黃海北道委員會委員長李在英致了悼詞。黃海製鐵所的工人張尚淵講話時說：同想起當年全家十口人被敵人用鐵絲捆起來投入河中淹死的情景，心中無比的憤怒！他說：為了不讓這種慘劇重演，必須把美帝國主義從南朝鮮趕出去，和平統一祖國。

兩個人造衛星 美稱射入軌道

【路透社卡納維拉爾角二十二日電】美國二十二日用一支火箭將兩個人造衛星射入軌道。

這是一枚「雷神—艾布爾—星」型火箭，上載兩個人造衛星，一個小的騎在另一個較大的衛星背上。發射器同時彈射出這兩個衛星，但它們卻分開地繞着地球軌道飛行。小的一個跑在大的一個的前面。

大的一個衛星——子午儀衛星——也是第二枚子午儀衛星，將用來有助於航道探測，小的一個用來觀測太陽輻射。

美國拚命傾銷毒素 大舉對日文化侵略

使日本變得「比美國更像美國」

【新華社北京二十一日電】東京消息：美帝國主義在加緊從政治上和軍事上奴役日本的同時，猖狂地加劇着對日本進行的文化侵略，以「西方文明」和「美國生活方式」，腐蝕日本的社會。

美帝國主義把日本作為推行這種文化侵略的重點。這種陰險的侵略活動是為它的戰略服務的。一九五八年美國廣播公司副總經理約翰·戴萊就曾宣布說，文化已成為冷戰中的一支強大力量。「只有顯示文化的成就，才能贏得人民的感情和忠敬。」帝國主義的頭子艾森豪威爾則更加露骨地說：「在宣傳上使用一個美元，等於在國防上的五個美元。」

在這種思想指導下，美帝國主義者拚命在日本傾銷它的文化毒素。美國各種基金會、文化交換處之類的文化侵略機構像毒蛇一樣地盤據日本各地，進行欺騙、收買活動。大城市裏的酒吧，到處充斥着美國廣告、美國影片的影院和脫衣舞、草裙舞的劇院。在電視節目中，一半以上是「美國式節目」或直接轉播美國節目。日本輸入影片總數中，美國的佔百分之七十以上。這些電視、電影內容大多數是宣揚侵略戰爭、謀殺、色情等等。美國書刊、超現實主義的妖怪畫也像洪水一樣泛濫日本市場。日本城市裏充滿街頭巷尾的，形形色色的雜誌、圖片、商業廣告，幾乎全是美國化的小姐、袒胸露懷的美國化裸體畫，以至日本「世界」雜誌悲歎說，日本簡直成了美國「一比美國還像美國」。所謂美國「藝術」，推進了各種花樣的脫衣舞、搖擺舞。這些瘋狂、淫穢的裸體表演，許多日本舞蹈也大跳這種黃色舞蹈。人們在著名歌劇「蝴蝶夫人」的演出中，甚至也可以看到那些美國化的令人作嘔的舞場面。自從美國有了猩猩作畫之後，東京美術學校中也很快進行了類似的「創作」活動，利用兩個人在塗滿各色油彩的畫板上摔跤，他們所踩出的痕跡也竟被稱為「傑作」。此外，美國的爵士樂和黃色音樂席捲日本樂壇，「欣賞」會的人們甚至會瘋狂得和演員扭作一團。在美國的影響下，日本的黃色小說也日益泛濫。

在美國描寫兇殺、淫猥的書刊、電影和電視的影響下，日本出現了無數的流氓集團，他們完全抄襲了美國芝加哥傳統的械鬥方式，成群結黨，到處行兇作案。他們中間的不少人學上了一口生硬的英語，一副美式阿飛的裝扮，口嚼着香口糖，整天出沒於酒吧、夜總會和彈子房等熱鬧場所。目前，流氓集團的猖獗活動已形成日本最嚴重的社會問題之一。

美國「選美」比賽的風氣在日本也甚為風行，什麼「啤酒小姐」、「人造絲皇后」，花樣繁多，不少為生活所迫流落到都市的無知少女，把自己的出路押在「當選」「皇后」或「小姐」的夢幻中。

流毒所至，日本少年犯罪的數目歷年激增，據去年六個月的統計，即達二十六萬八千多件。就日本當局對一萬四千多少年罪犯所作的犯罪動機調查證明，直接受美國電影、電視、書刊毒害而犯罪的佔一半以上。在整個犯罪中，少年罪犯已超過百分之六十。以致日本當局把「少年」（犯罪法）的適用年齡從不滿二十歲降低到不滿十八歲。

這種嚴重後果，早就引起日本正直人士的不滿。最近日本文化界同全國人民一道掀起的反美怒潮，同時也是對美帝文化侵略的一次有力的抗議。

保林反對恢復核試 遭受參院傳訊調查

但拒絕說出幫助收集簽名者的名字

【新華社北京二十二日電】華盛頓消息：美國參議院「國家安全小組委員會」昨天傳訊反對美國政府恢復核武器試驗的美國著名科學家保林博士。

這個小組委員會正在藉口「調查」「共產黨煽動」來策劃對參加這些活動的人士的迫害。

保林曾在一九五八年從許多國家收集了一萬一千個人的簽名，要求停止核武器試驗。

在傳訊過程中，小組委員會一再要求保林交出幫助他收集簽名的美國科學家的名字，為保林所拒絕。他指出，小組委員會是企圖按照這個名單來對這些人進行迫害。

編者註　美國口頭表示，它是贊成停試核武器的；可是，美國科學家呼籲停試核武器，美國的參議院卻要把他們當作罪犯一樣，加以審查。由此可見美國口是心非。

英軍械廠爆炸 造成六死四傷

【法新社倫敦二十二日電】英國防部宣佈，蘇格蘭比索普頓的一家軍械廠二十二日發生了硝化甘油爆炸事件，猛烈的爆炸以致六人喪命，四人受傷，其中一名傷勢嚴重。這次爆炸使軍械庫內的三座建築物被毀。

緬甸麻瘋病人數在廿萬以上

【法新社仰光二十二日電】據緬甸政府麻瘋防治專家施艾提出報告說，緬甸目前的麻瘋病人至少在二十萬人以上。這一數字是從已登記的六萬九千宗麻瘋病例中得出的估計。

施艾博士說，對這種高度傳染性的麻瘋病現正加緊戒備中。此病發生範圍在緬甸已達百分之三十。非洲達百分之十，印度百分之二十。

哈瓦那美使館人員參加反對古巴活動

古巴政府要美大使館制止

【新華社哈瓦那二十一日電】古巴政府通知美國駐這裏的大使館，要它「必須毫不拖延地」指示使館工作人員「不得參與陰謀活動」。

這個要求是古巴外交部長勞爾·羅亞二十日晚上拒絕美國大使的厚顏無恥的「抗議」時提出的。美國大使抗議古巴政府把進行陰謀活動的美國使館人員斯威特和弗里德曼驅逐出境的決定。這兩個人最近在同古巴反革命陰謀分子舉行會議時被古巴偵察機關當場抓住。

古巴外交部長就這個問題說，「無論如何外交人員不能包括參與反對他們駐在國政府的活動」。他指出，上述兩名美國使館人員以外交人員身份為掩護，「危害了古巴人民的主權和安全」。

華僑對印尼有功 印尼名作家稱讚

華僑對印尼經濟與獨立起積極作用 印尼反華排華活動違反良心與正義

【中國新聞社北京二十一日電】雅加達消息：印度尼西亞著名作家阿南達·托爾最近出版了一本書，叫作「在印度尼西亞的華僑」。這本書指出：華僑長期以來同印度尼西亞人民共同勞動、共同鬥爭，是他們的朋友和戰友，印度尼西亞一小撮人所策動的反華排華活動，是違反印度尼西亞人民的良心和正義的，排華活動只會對帝國主義有利。

這本書引許多事實證明，華僑對印度尼西亞民族經濟的發展和民族獨立的鬥爭，起着積極的作用。這本書指出，華僑帶來了改良胡椒的種植和培養方法，把茶的種子帶到印度尼西亞，介紹了大大提高生產的製茶工具。華僑還開闢了蘇門答臘島巴達阿比港，開闢了許多荒山野林。在荷蘭帝國主義到來之前，華僑首先把採礦工具介紹到邦加和勿里洞等錫礦。這本書指出，華僑和印度尼西亞人民共同遭受帝國主義和殖民主義的壓迫。印度尼西亞的敵人是帝國主義和殖民主義，而不是華僑。排斥華僑經濟這個在印度尼西亞經濟中的積極因素，對印度尼西亞人民造成更大困難。

作者指出，華僑是印度尼西亞民族鬥爭的朋友。早在一七四〇年，華僑就同印度尼西亞人一起反抗荷蘭殖民者的殘暴鎮壓。從一九四五年開始，不少華僑參加了印度尼西亞爭取民族獨立的革命隊伍，並且有不少華僑因而獻出了他們的生命。作者說，有許多華僑因在同印度尼西亞人民共同鬥爭中作出了貢獻，而獲得印度尼西亞共和國軍隊所頒發的獎狀。

作者寫道，華僑有權利獲得印度尼西亞政府的文雅的待遇。他還駁斥了所謂「華僑是第五縱隊」的胡說。他指出，這是國際反共運動的不可分割的一部分。

日本大雨成災

中部南部數千房屋被淹 據報兩人失蹤四人受傷

【合眾國際社東京二十二日電】日本中部和南部於二十二日下着連綿大雨，以致低窪地區的數千座房屋均被水淹，若干河流則有漲溢之勢。

據說有兩人失蹤，四人受傷。

東京、和歌山、廣島和本州的愛媛縣和九州的福岡縣、熊本縣共有一千多戶人家的住所成了一片汪洋。

踏着烈士的鮮血前進

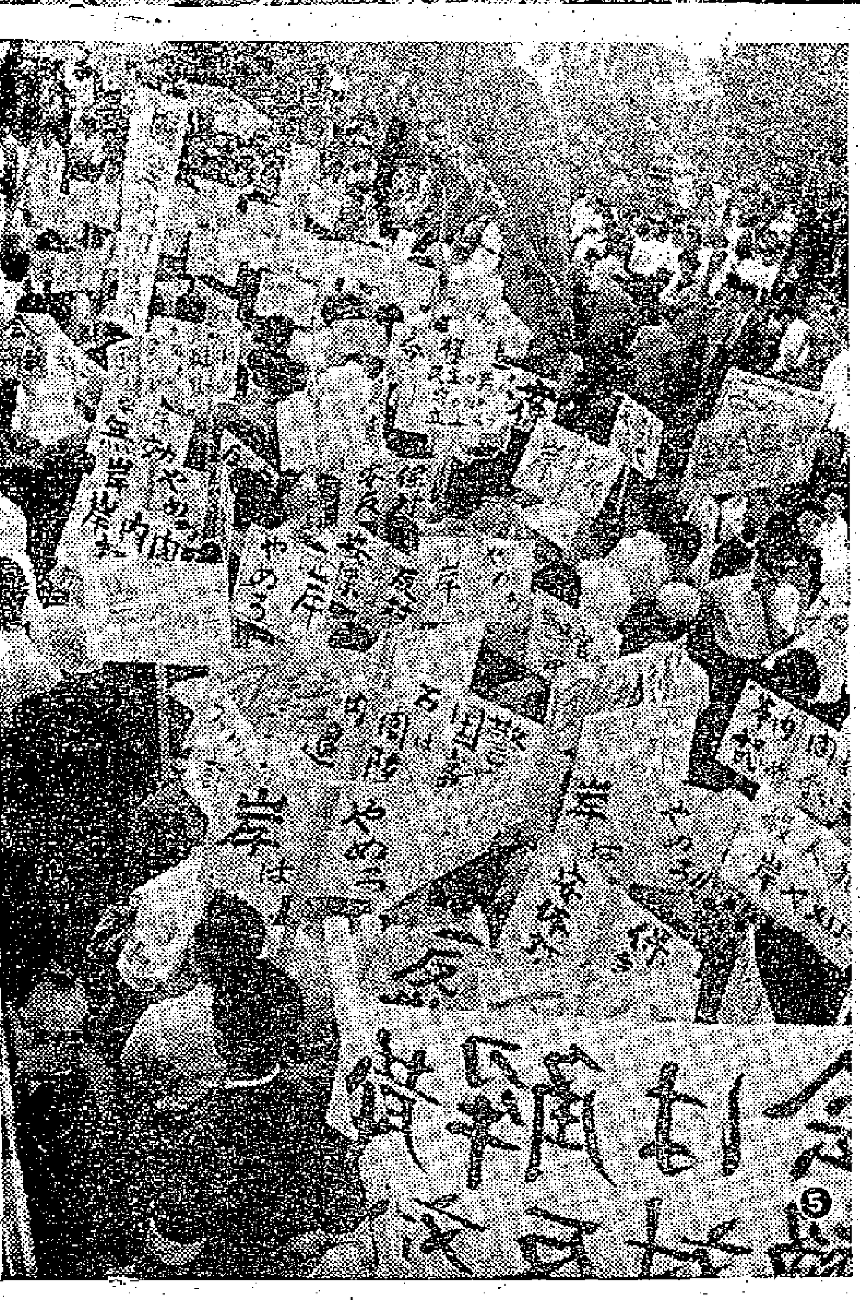

六月十八日夜至十九日晨，三千餘萬羣衆在東京各地示威，並徹底包圍岸信介官邸。

一、十九日晨，國會前的羣衆大會。

二、樺美智子的雙親向羣衆大會講話，決心粉碎軍約。

三、樺美智子的父親樺俊雄（東大教授）及夫人。

四、上寫「抗議虐殺」四個大字的死者靈堂。

五、反岸標語牌如林。

東京大學舉行死難學生樺美智子追悼會，教授學生紛紛發言，抗議岸信介指揮警察屠殺學生。

南海順德夏收 豐產喜訊頻傳

公社顯威力大旱大豐收

【本報廣州專訊】綠蔭探頭，金穀登場。南海、順德各地人民公社社員滿懷喜悅開始夏收，豐產喜訊頻傳。

南海縣的平洲公社和黃水公社從本月中旬開始已經進入夏收大忙，這兩個公社每天共出動五千多人參加收割。黃水公社日割一千左右畝。平洲公社到十二日止，已收割早熟稻將近二千畝，平均畝產五百斤多。這個公社的平北大隊還建成了一個乾燥塲，每天可烘穀一萬多斤。

順德大良公社大部分早熟南特已陸續收割。去年晚造奪得高產的新滘大隊，早稻依然獲得豐產。

南海、順德各地早稻今年都曾遭乾旱的威脅，但各地人民公社發揮了優越性，戰勝了乾旱，獲得「大旱大豐收」的成績。

提早兩個節令收穫 中山早稻開割

雖遭颱風侵襲稻田無損

【本報中山專訊】中山縣的一百二十多萬畝早稻已先後黃熟，全縣二十四個公社和五個國營農場已大面積進行收割。田野裏、村道中、晒場上到處呈一片繁忙的景象。

中山縣在本月八日至九日雖曾遭受颱風的侵襲，但由於事前做了充分的防風防洪措施，幹部和社員一齊出動和風雨進行搏鬥，因而保障了全縣人民生命財產及作物的安全。

中山縣截至本月十七日止已收割早熟稻十八萬多畝。據在中部沙田地區港口公社的民主、西街、羣衆等生產大隊連日實割的結果，早熟稻一般畝產都在三百五十斤至四百斤左右。沙節農場南區六百三十八畝，平均畝產達六百三十多斤。這個農場的早稻採用良種「矮腳南特號」，在這次颱風暴雨中全部不倒伏，脫粒很少，因此產量較高。

中山縣今年早稻收穫比以往提早了兩個節令左右，一反以往所謂「小暑小割，大暑大割」的老常規。中山縣今年春節前後便開始整田播種，實行早播早植。同時由於去冬今春大搞水利建設和深翻改土，全縣出動一百多台拖拉機犁多晒白的面積達六十多萬畝，爲早插早植創造了良好的條件。早造收穫預計可在小暑前後結束，然後轉上晚造插田，目前正一邊進行收割，一邊出動一百多台拖拉機進行犁田。機耕面積計劃要完成六十萬畝以上，爭取在立秋前完成晚造插田工作。

降伏特大洪水後 潮汕地區加緊生產

【中國新聞社汕頭二十二日電】潮汕地區的人民在降伏了韓江特大洪水的威脅後，立即大搞生產。

揭陽縣排乾農田積水後，一邊搶收，一邊搶種，做到沒有留下一畝閒地。該縣新亨公社還在道路兩旁圍上籬笆，種上蔬菜、瓜果等二百多畝。潮陽縣和平公社提出「一人多種一分地，一戶多收二月糧」的口號，三天內試在南北山開荒兩千多畝。澄海的仙溪公社在沿海的一片沙灘進行改良，種上三千多畝番薯。普寧縣連日來利用各種閒置空地，擴種了雜糧四萬多畝。潮安縣在進行夏收的同時，組織一批專業隊伍大力加工管好黃麻、柑橘、甘蔗等經濟作物。

各縣人民公社還進行協作，互相支援。澄海縣上華公社撥出幼魚、魚苗、蕃苗和各種菜籽，支援其他公社。潮安縣浮洋公社也用蕃苗支援臨近的公社。

韓江南堤今昔

楊山

在堤上眺望金色的潮汕平原

韓江歷史上最大最兇猛的洪水已被制伏，按照人民的意志，乖乖地流入海去。

現在，韓江下游兩岸，人們已經陸續轉入正常的生活。從潮安至澄海——那一望無際的金色的潮汕平原，已經開始進入夏收。

我們登上韓堤，縱目四望，許多農作物都長得十分茂盛。這裏眞是廣東的富饒的糧倉呵！昔，因爲諫迎佛骨被貶到這裏的韓文公曾經稱爲「颶風鰐魚，患禍不測，南近漲海，連天毒霧」的地方，現今變得何等美麗，江山如此多嬌！

反動統治時代災難深重

然而，潮汕平原在反動統治時代卻是災難深重。那時候，還不知有多少人因爲韓江洪水泛濫，家破人亡，流離失所，不知流了多少眼淚！

且從辛亥年（一九一一年）那次洪水說起吧。

據潮州志記載：「宣統三年（一九一一年）七月十日，韓江暴漲，十一日加劇，海陽（即今潮安縣）全部淪爲澤國。至十二日，洪水沖至澄海、饒平陂潮，泛濫三縣。於是下游田園廬舍，多至沒頂。水勢洶湧，沿江堤園，大都崩陷，喪失人命，多至無法計算。而洪水沖壞鐵道，致潮汕鐵路因此停行二月。……」

但是潮汕人民記得，像這樣的慘象還有，那是國民黨統治時——一九四七年六月那次洪水。據當時潮汕的報紙記載：「此次洪水，僅是潮安，就全部被淹。沿岸鄉村，一片汪洋。陸地行舟，傷心慘目。災民二十餘萬，而田園被淹壞者，有十四萬五千多畝。」有些報紙曾以大標題這樣報道：「災情慘重，可謂空前浩劫，災民飢病交迫，幸而不爲魚者，亦多淪爲餓殍」。

近遭洪水猛襲大堤屹立無恙

可是，這次洪水，比一九四七年那次洪水還厲害得多哩！而韓江大堤，屹然無恙。如今，這裏人們吃得飽穿得暖，他們在洪水過後，很快地恢復生產。這與反動統治時期一比，是多麼鮮明的對照！

一九四七年六月，韓江水漲，潮汕人民受災，是在今潮安縣的小長橋附近崩堤的。因此，我們特別到小長橋村訪問當地的社員。這個村子離韓江不到半里，現屬庵埠公社大鑒大隊。我們找到了這個村的老農潘克端和他談了起來。

老農談今昔情況大不同

潘克端已六十七歲，身體壯健，精神很好。他說，一九四七年六月，韓江水漲在他們那裏崩堤，以致潮安、澄海、揭陽、潮陽數縣都受波及，損失慘重，眞是驚人。僅是他們周圍，就有八成田園被沖掉。除淹死的以外，所有鄉親，盡成災民。那時國民黨政府根本不理他們，於是他們只好逃到未崩洪的堤岸上面，無家可歸，被圍困四十五天。等到水退以後，他們的家一點也沒有了，結果許多人以野菜度日，苟延殘喘。然而國民黨還對他們諸多勒索。這位潘老伯說：「那時反動派喻英奇還經常派人到他們村裏拉丁。」許多人不願替國民黨賣命，只好賣兒賣女，拿錢買壯丁頂替。就這樣，有些人弄得傾家蕩產。他，因爲這樣曾經向地主借穀苗，以致一家十二口，連續幾年以糠粥、南瓜、番薯等度活……。可是在這次歷史上的特大洪水到來，因爲有了黨的領導，人民羣衆把洪水擋住了，使潘克端和他周圍的老鄉們轉危爲安；而且在洪水過後，再不會像一九四七年那樣了。

訪問橫江村

當然，在韓江兩岸，像潘克端那樣有過不同時代的感受的人，比比皆是。我們到小長橋村訪問潘克端之後，還到東鳳公社的橫江村訪問。橫江村也在韓江之畔，辛亥年那次大洪水就在這裏決堤，淹沒了幾個縣的。當時，這個村子首當其衝，大部分房屋被沖塌，一千多居民中，幸而生還者有三分之一，被迫得逃荒到江西、福建或南洋去。這個村的老人姚友金告訴我們：「當時這個村附近有幾百畝田被沖成沙灘，以致十年只有三收。曾經有幾十畝田被沖成幾丈深的水潭，經過四十多年，在公社成立之後才修建爲魚塘和蓮塘。」可是，這次韓江的洪水，比辛亥那次的洪水還大，橫江村那段堤圍，卻安然無恙。我們看到這村子周圍有許多水稻熟了，那個四十年前被沖成深潭的蓮塘，公社社員正在歡快地採蓮。在這裏，我們見到了橫江大隊的支部書記姚舜傑。當我們一提到韓江的防洪，和以前有什麼不同的時候，他的話可多哩！

解放以來人民生活越過越好

姚舜傑說，辛亥年那次韓江大水，他的祖父因飢餓被迫逃往南洋，從此，他全家很慘，母親淪落爲乞丐。到一九四七年，洪水再來，他全家更陷於絕境了，三個弟弟，賣了兩個。……直到解放以後，他家才得翻身。這幾年來，因爲黨和政府不斷修築堤圍，不斷獲得豐收，生活越過越好。到人民公社成立後，他一家人生活過得更加美滿了。他母親在公共食堂工作。不久前他還到北京去出席會議，見到偉大的領袖毛主席。所有這些，使姚舜傑感到非常幸福。因此，他在歷史上最大的洪水來威脅着人民的生命財產的時候，雖然在病中，也立即爬起床來，率領十七個青年，一同進行搶險。他說：「黨和政府這樣關心我們，拚命也要把堤圍保住！」就這樣，他和大家一起，終於把堤圍保住，取得了抗洪鬥爭的勝利。

又一批印尼歸僑十八日抵達深圳

紛紛揭露印尼當局迫害行爲

【中國新聞社廣州二十二日電】一批搭乘「芝萬宜」輪船的印度尼西亞歸僑六月十八日抵達深圳。他們來自雅加達、三寶壟、泗水、錫江、峇厘等地。

峇厘島歸僑，五十六歲的常師李萬和回國前被當地政府拘禁了十四個月。他是在法庭上爲被印度尼西亞有關當局無償剝奪了勞動成果的華僑辯護而被拘禁的。被當地政府無償沒收的甘邦沙里、浮畔等村華僑耕種的咖啡園土地，是當地國王在一八六〇年給予華僑的。經過一百年的時間，華僑慘淡經營，將這片荒野開闢成咖啡園。李萬和在法庭上據理維護這些被無償剝奪了勞動成果的華僑的合法權利。當地政府將他二次非法拘禁，長期不作審訊，最後經過中國領事交涉才釋放。他說：「當地政府害怕眞理，用卑劣手段拘捕我，阻礙訴訟進行，使我喪失自由十四個月，這是對基本人權的踐踏。」

李萬和說：「我們雖然受到印度尼西亞有勢力集團迫害，但當地人民是同情我們的。他們說：排華是少數人幹的，我們人民是不贊成的。他們要我們依舊留在峇厘。我上船時，有許多印度尼西亞朋友親到碼頭，揮淚相送。」

這批歸僑中大部分是回國升學的學生，他們紛紛揭露印度尼西亞有關當局對華僑教育事業的摧殘迫害。來自茂物的梁保華揭露說：「最近西爪哇茂物地區的戰時掌權者竟下令華僑小學和初中不得再招收一年級新生，想在六年以後全部消滅華僑學校。」一來自泗水的學生陳昌澄說：「目前華僑學校不能繼續採用華文教科書，又不准進行翻印，華僑學校的處境非常困難。」

從雅加達回來的盧良坤說：「華僑教育事業所受的限制一個接一個，華文教師要有『教員准字』，又要有『勞工准字』。最近還規定所有華校教員都要參加印度尼西亞文考試，考試沒有標準，全由考官的喜愛作取捨。如一個姓陳的教師，他的印度尼西亞文程度相當好，在當地一所華僑學校擔任初中班的印度尼西亞文教師，在今年五月初舉行的考試中卻被認爲不合格。」

穗郵局革新技術

創大量工具儀表

郵包裹寄實現自動化

【本報廣州專訊】廣州郵局職工大力革新技術，三個月來創造出各種機械工具儀表七百項，共一千一百二十七件。全局職工力爭提早把郵局建成自動化郵局。

人們走進西堤廣州郵局營業所去提取包裹，可以看到廣州郵局的許多革新成果。一辦過領取包裹的手續，營業員就可以根據領取包裹的號碼按電鈕取包裹。他只要在座位上略爲轉身，就可以把從包裹房送出來的包裹交給取件人。這樣的包裹輸送裝置，是七百項革新項目中的主要項目之一。

廣州印出新書

臨床實用中藥

中醫學院學生集體編寫

【本報廣州專訊】廣州中醫學院學生集體編寫的「臨床實用中藥」一書，已在最近由廣東人民出版社出版。

本書介紹了臨床上較常用的中藥四百七十六種。該書還闡述了中藥的起源、發展、命名、分類、炮製方法和使用中藥的一般知識。

這本書是由五六三班學生集體編寫的，以搜集臨床經驗爲主，並到中藥房、生草藥店和向民間醫生採訪資料。經過集體討論，寫成初稿，最後由學院本草教研組審核定稿。

六市乒乓球賽 男青年組賽畢

冠軍重慶隊亞軍廣州隊

【本報廣州訊】重慶、成都、西安、太原、武漢、廣州六城市青少年乒乓球友誼對抗賽，男子青年組團體賽全部名次，已於二十日產生。重慶隊以全勝的戰績獲得冠軍，廣州隊四勝一負奪得亞軍。武漢隊、太原隊、成都隊、西安隊分獲第三至第六名。

韶關區民間藝術 大規模搜集整理

已組成專業隊到各縣普查

【本報韶關專訊】韶關專署文化局，最近組織專業和業餘文藝工作者，到樂昌、連平、英德、清遠、陽山、河源、連陽等縣普查民間藝術，以便繼承和發揚民間藝術傳統。

普查工作組重點是搜集記錄各地流行的民歌、採茶調、花鼓調和瑤、僮等少數民族的音樂、舞蹈；同時搜集、整理解放以來的新民歌和革命根據地的革命歌曲。在普查過程中，還注意調查有關民歌和民間舞蹈的分佈源流、變異等情況。在這以前，在韶關地區開辦的廣東省民間音樂講習班的學員，在實習期間曾經到韶關、南雄、新豐、翁源、連陽等五個縣、市初步進行過調查，發現這個專區蘊藏的民間藝術豐富多彩。如南雄縣老革命根據地黃坑公社的「暴動歌」、「反徵歌」等革命歌曲，韶關市的「月姐歌」等，都是過去沒有發現過的。

這次大規模的普查工作將於今年九月完成。他們準備在中秋節前後，通過廣泛舉行民歌會唱或歌舞晚會，將搜集到的民歌和民間舞蹈作進一步的核對和補充。

祖国新事

汽車列車自動掛鈎

河南省許昌公路運輸公司第二車隊最近創造成功汽車列車自動掛鈎，使汽車在一般貨場上能夠自掛自摘，加快了車輛周轉。

這種自動掛鈎是二車隊的徐喜梅、王榮、劉金蓮、胡愛珍四位女徒工，在車隊黨組織和行政幹部及技工們的支持幫助下，經歷了多次失敗以後，試驗成功的。經過技術鑒定和試驗以後，效果良好，操作簡便。在汽車列車上安裝掛鈎以後，駕駛員坐在駕駛室內就可以掌握操縱，用汽車列車配掛、甩掛。這樣，不但比人工掛得快、得牢，而且保證了安全。

大學生愛上土鐵路

北京鐵道學院師生積極參加大辦土鐵路運動。由六百多名師生組成的地方鐵路組去年十一月以來，先後分赴北京、安徽、河北、河南等八個省市，在參加現代化鐵路建設的同時，熱情參加土鐵路的建設。幾個月內，他們共設計了三十五條共長四百八十公里的土鐵路和三百多座橋梁涵洞，設計了十種土鐵路的內燃機車和二十多種車輛，創造性地解決了許多關鍵問題。師生們經過親身實踐，深深地愛上了土鐵路事業。

黃河源頭魚肥蝦壯

黃河源頭上拔海近四千米的瑪多縣，正在建設成爲青海省的一個魚業基地。

這裏河流縱橫，湖泊星羅棋布，有扎陵湖、鄂陵湖、黑海、興新海、星宿海等較大的湖泊，盛產大頭魚、小明鱗魚、花魚和鯉魚等。這裏的黑海還有當地人民稱爲「狗鯽」的小鱗魚，一般身長一尺多，重三、四斤，肉嫩味美。

福建前線的「小八路」

福建前線某島有個「小八路連」，六十多個「小八路」都是優秀的少先隊員。福建前線砲擊激烈時，「小八路連」組織了洗衣組和……，支援解放軍叔叔作戰。「小八路」不僅熱心支援解放軍作戰，而且成了戰士們親密的戰友。每到空閒時間，戰士們就給他們講軍事知識，鼓勵他們好好學習。一個星期天，四班戰士去參加籃球比賽了，「小八路」來時，正好碰上警報，「小八路」見四班戰士少，主動地跑到四班，戰士問「小八路」：「你們想看打敵機嗎？」「小八路」回答說：「打起來了，我們可以運炮彈呀！」最近「小八路」還進行了一次小口徑步槍射擊，成績大都達「優秀」。

齊白石畫裏動物復活

齊白石老人畫裏的小雞、蝦、蟹……，栩栩如生，蜚聲中外。可是誰見過老人筆下的這些小動物飛、跳、嬉戲，發出動聽的鳴聲？……看，銀幕上，一隻白肚皮青蛙爲了跟踪小蝌蚪，一不小心後腿給水草纏住了，咯咯叫個不停，它的同伴前來幫助也不頂事。停在蓮蓬上的一隻蜻蜓飛來，馬上去向媽媽告急。將軍急忽忽起來，張開嘴對着輕輕一下，剪斷了水草。……這不是白石老人親手畫的小動物與花卉嗎？不是。但可以看出，它們身上都灌注着老人的筆法神韻。加上古琴、琵琶和簫等樂器的演奏，構成一幅幅清新迷人的富有中國民族色彩的詩畫圖景。

這是我國新近試製成功的水墨動畫片中的幾個片斷。

在美帝支持下加緊南侵 日欲控制澳門經濟

四處勾搭收買爪牙 謀設代理行辦工廠

【本報訊】澳門消息：日人來澳活動頻繁，收買爪牙加緊南侵。

在這些來澳的日本人中，有的自稱是「商人」，有的則謂「銀行家」、「工程師」及岸信介政府官員。其中不少稱通國語、廣州話，此外還有自稱「澳門通」的。

據說這些日本人來澳之目的係收買爪牙，加緊經濟擴張。目前，日本軍國主義在美帝國主義支持下，實行南侵，日貨雖已大量來澳傾銷，但日本財閥處心積慮進行經濟侵略，並不以此為滿足，他們要更進一步控制澳門經濟命脈，並通過澳門將日貨大量傾銷至葡屬各地，所以正千方百計，計劃在澳門開設代理行進行利誘，以拉商人落水，但深明大義的商人都不願入彀。

此外，日本財閥對澳門的工業也想染指。日本財閥竟想與某些廠商接觸，企圖用中國人出面，日本財閥出資本做後台，而奪取澳門原有的工廠。除了佔奪澳門工商業市場，日本財閥除直接來澳活動外，還自香港派出一些沒有血性的商人幫手勾搭，施行利誘、送證等手段。

來澳的日本人除了在經濟方面進行侵略活動外，還通過各種關係「拜訪」某些國家頭子，收買爪牙，擴大特務活動，這就不能不引起人們的注意和警惕。

日本報紙將香港作「冒險家樂園」來介紹

【本報訊】在美岸勾結進行經濟文化侵襲本港之後，日本有一家報紙「朝日晚報」（英文版），也出現了罕有的現象：於本月十五日出版的該報，以「在東方十字街頭的香港—英國政府施政的前哨」為題的一篇文章，就竟然用了幾乎三分一的篇幅，詳詳盡盡地介紹香港，在正當美國大力支持日本軍國主義抬頭，日壟斷資本集團大舉進犯香港，這種做法居心何在？

朝日晚報共有十六頁，但介紹香港的篇幅就佔了五頁，香港何等「榮幸」，被日本人這麼重視起來。

在洋洋五大頁的文章中，它從本港的地理形勢開始，一直談到本港人口衣、食、住、行，工商業貿易、旅遊事業以及風景區等等。內容且又是本港最新發展的材料，例如介紹到本港的酒店時，文章裏談到本港正在興建的三間新酒店，以及行將在瑪利操場興建的美資酒店及其房間數目。該報此舉委實耐人尋味。

陳屍半山坑中 十三歲女疑遭謀殺

頸部有繩子頸上有勒痕 住處附近曾有人強吻她

死者王月秀

【本報訊】一宗驚人的謀殺疑案，昨天被揭發。案中的被害者是一個年僅十三歲的寧波籍女童。她的屍體的頸部發現一條繩子，頸上有勒痕，屍體被棄置於半山的一條淺水坑中。

出事地點在堅尼地道練靶場山邊，那裏有一淺水坑，地甚偏僻。昨天上午八時許，上址附近一間榮×建築公司裏的工人，忽然發現水坑中有一物狀甚奇異，上前一看，赫然是一女屍。因水淺，屍只略濕，並未發脹。當下急報警，不久來了黑箱車，昇往殮房。

據說：此一女屍着白花點衫褲，直髮，頸有繩子，有勒痕。死去時間約在發現之前十二小時。十一時許，警方找來死者家屬認屍，經認出死者名王月秀，十三歲，寧波人，住洛克道卅×號二樓。死前無任何跡象說明死者有意自殺。

死者之父名王炳火，五十歲；母張阿蓮，四十餘。死者有六兄妹，她排行第五。現留港者為死者之兄王武德（十五歲）、妹王月蘭（三歲）。一家五口，靠父母作成衣匠過活（張阿蓮有弟，自輪船上裁衣料與姊及姊夫縫製）。

王月秀來港三年，初在灣仔一教會學校讀一年級，後轉太原街錦英小學讀三年級。她甚聰穎，讀書用功，考試每每名列前茅，甚得師長喜愛；她在家又能幫理家務，父母亦甚寵愛。

據稱，該處附近多酒吧，常有些不三不四之人，騷擾附近女童。王月秀年雖幼，但人長得高大。有次，一男子曾強她接吻，被拒，乃將她所穿木屐擲上垃圾車，並遠施恫嚇。後其母往抗議，亦無奈之何。因之，其父向不准女兒獨自經過這地方。

前天晚上八時許，王月秀晚飯後，沖涼既畢，其兄王武德攜幼妹王月蘭上街玩耍，她對父母說，她也想去玩，母准之，但囑咐她玩耍片刻便須回家，因考試在即，需溫習功課。她應諾。

夜深，王炳火夫婦仍不見女兒歸來，大恐，四出尋覓，不見。乃於十二時往報警，警稱或貪玩未返，不以為意。至今日凌晨二時，仍未返，王炳火夫婦更慌，再往報警。警方乃落案。

至昨日上午十一時，王氏夫婦被通知往認屍，悲慟不已，幾至暈厥。附近居民，亦表惋惜。

又：昨天晚上警方通緝一男子，年二十二歲，身高約五呎二吋，圓臉，穿夏恤，灰西褲。

離港呈報影響商務 入屋搜查更犯人權

竹篾山貨與抽紗兩商會函中總 盼代要求當局修改不合理規定

【本報訊】港九竹篾山貨行商會會員大會上，指出人事登記法例的一些規定不合情理，使居民「有受騷擾的預感」，及增加居民的麻煩。

該會致函中華總商會，請轉呈有關當局要求撤銷這些不合理規定。

該會致中總函稱：「本會於六月十八日舉行全體會員例會，曾對香港政府於本月實施的『人口登記條例』和『戶口調查條例』進行研究。關於新例的細節和措施，如：（一）離港一個月須呈報；（二）警方隨時可要人繳回身份證；（三）警方隨時可叫任何人問話；（四）官方人員隨時可入居民住宅搜查；（五）香港出生的中國居民算為英籍等。敝會同業咸感不合情理，不但使商家居民增加麻煩，而且影響香港的商業。

「敝會同業因業務關係，經常要離港多時洽談生意，倘逾期一個月要事前呈報，確不勝其煩；另方面當局隨時得免手令搜查人身或居民住家，並得隨時召人詢問，而對作答者凡認為『不滿意』時，就有犯罪之虞。倘此例一開，廣大居民就均有受騷擾的預感。此外對在港出生的中國居民，新例規定要入英國籍，更屬不合情理，既是中國人，自然是中國籍，這是每一個中國人的尊嚴，不可侵犯的人權！我們表示堅決反對新例的不合理措施。

「素仰貴會能代表商民意見，故特修函率達，敦請貴會轉呈有關當局，撤銷以上不合理的規定，俾居民得以安定生活，安心經營，是所至盼。」

【本報訊】港府於本月開始實施的「人事登記法例」，抽紗業商人極為關切注意。昨天香港抽紗商會理事，曾就此問題提出研討，交談間，對法例中一部分不合理的規定，均表示反對。對於例文中一些模稜兩可、含混不清的規定，要求港府當局作明確清楚的解釋。

一位理事稱：根據規定，任何人準備離開本港超過一月，要在離開日期及大致返港日期通知人事登記署，返港後亦要在七天內將返港日期呈報，一切手續都要依照規定辦理。我對港府這一規定殊感疑惑不解，不知其目的何在？我們抽紗商人，經常為了接洽業務，或是回鄉省親，每年勢必進出香港若干次，本來辦理回港證一事已深感到費時失事，現在另立新例，麻煩更多。因到外埠聯絡商情，聯系客戶，離開之前要填報回程日期，但抵步後因有急務需再轉到其他商埠時勢必阻遲歸期，又如中途息病需要醫理時，這些都是不能預先知道的，倘一過期便算犯法，這不是太不合理了嗎？

另一理事說：同業間有部分是外省人，如我便是其中之一，每年都要回鄉探望親人，順便了解抽紗貨品生產情況，單就路途就擱，便要十天八天，而且每次回去，四方親友聞知，盛情招待，翻騰之事在所不免，這樣必定阻遲一些時日，隨隨便便都要超過一月之期，因此回鄉旅行就足以構成精神上的負擔，樂事變成苦事。況且，條例中一項帶恐嚇性的規定：任何人離港逾月者，當局得令其交出身份證，是不是說，那身份證就這樣被沒收了呢？返港之日，憑什麼證明入境呢？

理事們指出：當局得不憑手令入民居搜查，當局得傳訊任何人等，並命其不能隱瞞地回答「需要的情況」等等。這一法例的規定實超越了法治的權力，而且侵犯了居民應有的權益，同時也給一些匪徒有機可乘，從而擾亂治安。一般居民從何辨認得那些是匪徒，那些是調查員？處此情況，不接受搜查，則有違例之罪名；接受則恐為匪類所乘，蒙受損失，不是進退兩難嗎？

關於國籍問題，理事們說：我們與生俱來便是中國人，怎能強迫在港出生的兒女成為「英籍」人？所謂「睦鄰」國籍，或「其他」國籍都要費解的事。

理事們以為這些法例中不合理的規定，如果繼續執行下去，對本港商業地位及經濟發展，地方安寧將有莫大影響，大家一致決定應致函中華總商會要求向有關當局提出反對及迅速修改一部分不合理的法例。

內外夾攻 狼狽為奸

日本壟斷資本集團正在美國扶植之下，來港澳作經濟擴張，大舉南侵；同時，美國製衣商會月底卻派兩人來港活動，企圖限制港貨輸美。一個湧來奪本地市場，一個限制港貨外銷，真是內外夾攻，必欲置之死地而後已了！

日本財閥「南進」的做法，首先是在香港與澳門，排擠當地商人及其他外商的市場，控制經濟命脈，以為基地；然後又利用香港澳門更跳到葡屬各地。兩路進軍，其勢甚兇。

美國財閥的橫蠻霸張，單從「只准美貨來，限制港貨去」就可知道，祁恩斯限制港貨的陰魂迄今未散，何況，美國尚扶植日本軍國主義發展，作日本財閥的後台老闆。

這就是紙老虎和狐狸，狼狽為奸，覬覦港澳，伸出貓腳爪，工商界應認清它的面貌，勿上它的圈套。

方[illegible]

人事登記法例 給人諸多不便

華革執委昨天進行討論 指出許多細則不近情理

【本報訊】香港華革新協會昨晚召開執行委員會議，對港府公佈實施的「人事登記法例」，繼續進行討論。

華革會以該法例事關重大，影響廣泛，將於下星期開會作詳細研討，始行作出決定。

昨晚會議上，該會執委指出：「人事登記法例」的許多「細則」，不但使登記者諸多不便，而且是向香港居民投下了可怕的陰影，使人懷疑港府此舉的動機。

該法例規定當局可隨時入屋搜查，及隨時傳訊任何人等，並要任何人毫無保留的回答任何問題。昨晚執委發言稱：在這些規定之下，人身安全受到威脅，搜本身，它應該解釋它的理由，就是它已經疑你違犯了某法例。對於這一點，過去已經沒有很好地執行，現在規定不需手令即可入屋等等，情形更不可想像，不止人身安全受威脅，貪污事件亦將更多地發生。

一位執委指出：該例還規定：任何人在離港的時候，當局「認為有需要」便可以沒收他的身份證，帶有恐嚇成分，這一點更引起廣泛的關注。

關於離港超過一個月需要事前呈報，事後註銷的問題，當局曾解釋這是為了簡化某些人「想離港必需履行」的手續，英、美籍人士包括陪員、英籍人士等等，過去他們離港要向「不止一個的港府部門」呈報。昨晚會議上，發言者都認為這是個完全不像樣的理由。

華革執委說：上述的幾種人，在港九人口中所佔比例極微少，如果按照當局所解釋的理由的邏輯，等於說：要是當局要捕一批為數不多的盜賊，那就要將全港人士也牽連被捕起來。當局員的為了方便上述那幾種人，可以另外為他們訂出一項法例執行，而毋需使全港居民「陪同」不便。

至於在港出生者要「歸籍」英籍，執委們說：當局要與這兩種中國人，一種是完全的中國人，一種是「英籍」的中國人。

本報讀者熱心救災

捐款一萬三千餘元 另有棉胎衣物一批捐贈與災胞

【本報訊】本報熱心讀者捐款捐物救濟風災災胞，昨天續收到一千零七十三元及棉胎、衣物等一批。本報代收捐款已達一萬三千六百六十二元二角。

昨天捐款有：鄧勤勤小朋友捐二千元，書店從業員三十二元，一讀者二十元，一讀者二十元。

捐物的有：大發公司魏秀鳳捐棉胎十張，大小草蓆九件，舊棉枕六件，一群書店從業員衣服二包。（又：本報廿一日發表：某銀行工作者送來風災賑款應爲一百三十七元，特此訂正）

英政府捐款濟風災災民

【本報訊】港府新聞處消息：英政府捐款六千二百五十英鎊，救濟本港因風災遭致災害之災民。上述捐款相等於港幣十萬元之數。

現擬將該款送交本港十家報紙主辦之「香港居民救濟風災捐款運動」。

工商界婦女話家常得出結論 日貨侵港非做生意 乃為軍事侵略鋪路

編輯先生：

我們是一羣工商界的家庭婦女。我們在最近一次話家常中，談到日貨侵港的問題。

這個問題當然不止和我們這幾個人有關，而且和全港的婦女姊妹有關，和每一個中國人有關。因此，希望借貴報的一角，把我們的看法提出來，和大家研究研究。

即使單純從家庭經濟的角度來看，買日本貨並不是合上算的。我們之中有人說，日貨雖然便宜，但多數質地粗劣而不耐用。不是很多人貪平買日貨而大呼上當了嗎？就撇開這些不談，如果讓日貨大量傾銷，必然嚴重地打擊到本港工商業，到頭來還不是我們自己吃虧？可是，主要問題還不在這裏。我們在談話中，越談越明白，才領悟到原來日本在香港和東南亞各地大事推銷日貨和設廠等等，其性質不是普通的做生意，而是要為日本軍國主義的對外擴張、對外侵略「搭橋鋪路」，就像它以往發動侵略戰爭前所做的那樣。我們這一羣的中國人，有那個家庭沒有受過日本鬼子的禍害？親戚朋友中，多少人的丈夫、兒子被殺害？多少婦女姊妹受到欺凌和慘上加慘？……這樣的血海深仇，難道是可以輕輕忘掉的嗎？今天，那些「五光十色」花花綠綠的日貨，在我們的眼中，都是一張張兇惡的日本「皇軍」的臉孔。我們又豈能讓日本軍國主義者騙了我們的錢去造槍炮來打我們呢？所以我們認為不應買日本貨。

我們也談到日本影片的問題，日本片的特色是誨淫誨盜，導人逃避現實，宣傳軍國主義。以這些作為主要內容的日本片，簡直是精神毒藥，必須防止我們的子女去看日本片，應該導他們看有益身心的好片。

耑此順頌

撰安

一羣工商界婦女 六月十四日

日寇侵港三年八月 電影界人士遭浩劫

女演員被強姦 男演員遭殺害

在日本軍國主義抬頭，向香港進行經濟滲透的今天，大家都在想起日寇侵佔香港的三年零八個月。香港的影劇界人士在這三年零八個月的日子中，也跟香港的居民一樣苦難重重，提起來無不搖頭歎息。演員的家屬被炸死，女演員被污辱，男演員被槍斃、斬首，有些餓死、病死，還有被迫死，被迫作賊……這就是三年零八個月中影劇界人士在日寇魔掌下的生活縮影。

一九四一年十二月八日啟德機場上空機聲隆隆，上午八時許，日本鬼子在九龍扔下第一個炸彈。這個炸彈擲在九龍城龍崗道的一座民房上，民房着火了，被炸的人們紛紛逃避。日本鬼子的這一個炸彈，首先給電影演員帶來災難。原來中彈的民房，電影演員高魯泉剛住在裏面，他的妻子不幸被炸死。這個消息當時傳遍電影界。同業家屬被炸死，電影界人士知道日本鬼子要來侵略香港了。在九龍戰火緊急的時候，電影界人士紛紛躲避。一部分躲在鑽石山片場內，一部分集中在跑馬地。當時大家以為鑽石片場處於僻靜地方，或可避過日本鬼子殘害。誰知在日本鬼子登陸九龍的第二天，大家以為可以一避災難的鑽石片場，卻發生了空前的慘劇，日本鬼子搶奪了演員們身上最值錢的東西之後，還強姦了躲在片場的幾個女演員。

躲在跑馬地的電影演員，在日本鬼子進入跑馬地的時候，有幾位女演員也遭遇了日本鬼子的污辱。這兩件事情，電影界人士今天提起來，也沒有一個不切齒痛恨的。但是這些令人切齒痛恨的事情才不過只日本鬼子踏入香港、九龍的頭兩天所帶給香港影劇界人士的苦難，以後慘痛事情還多着哩！

日本鬼子侵入港九之後，即把片場內的機械搬走或毀壞。為了逃避日本鬼子的迫害，大部分影劇界人士都走開了，大家都逃到內地去，只剩下一些沒有辦法逃避的留在香港。而香港的這些電影界人士中，都在這三年零八個月的暗無天日的時間內，不斷發生悲慘的事件。

日本鬼子侵入香港的第二年——一九四二年，時間大約在七、八月，有一個名古桂鶴的攝影師，他在茶樓無意中講了一句認識西貢游擊隊長某人，即被九龍城憲兵隊捉去，說他與游擊隊有關，被鎖在九龍城憲兵隊內五十日，每日嚴刑迫供，結果雙腳被毆霉爛，後腳上生了蛆蟲而死。

另外有一個名吳石屋的特約演員，當時專做打門片替身，住在九龍城。有一天，九龍城憲兵隊的密偵說他走私，要拉他落獄，他不肯，即被憲兵隊當場槍斃，屍身滾下樓梯。他死後，一子一女及妻子因為無以為生，把子女全送與別人，自己則餓死屋中。一個大好家庭就這樣在日本鬼子的槍下毀滅。

又有一個名李嘯芳的女演員，當時與陶三姑等齊名，因為營養不良，患了痢疾在街邊慘死。又有一個名梁若某的老演員，因為家無可食之糧，而至餓死了妻子。當時又有一個姓馮的特約演員，因為生意無着，連同另外兩個同伴，到九龍城一間街頭收鬼錢，被日本鬼子捉到。日本鬼子把他們拉到一個齋堂後面的山地上，要他們自己掘好墳地之後，然後一齊斬首。

上面這些悲痛的事件，只不過是日本軍國主義者在侵略香港期間發生於影劇圈內的一些事件，但是，這些事件已能夠充分地暴露了日本軍國主義者當年視中國人民如螻蟻的暴行了。在日本軍國主義要復活的今天，想起了這些在日本軍國主義迫害下犧牲的中國人民，我們能熟視無睹嗎?!

·何宛·

圖限香港成衣輸美 美又派人來港活動

【本報訊】美國製衣入口商會兩名高級職員，將於本月底到達香港，他們此行將提及關於香港製衣輸美事，並將先行和香港製衣輸美商會進行會談。

兩星期前，美國製衣入口商會的理事甘・羅各斯，曾經到過香港，並談及「香港成品過多運美事」。

香港製衣商會也計劃把一份備忘錄送交港府，內容有下列兩點：（一）香港製衣輸美的最高額，（二）組織一個管理貿易的委員會。

新界勒馬洲 發現一男屍

【本報訊】昨天晚上，新界勒馬洲發現一年約三十歲之男屍，腳上有繩綁住，死狀離奇，詳情未悉。

天氣與潮水

吹輕微後轉和緩西南偏南風。天色頗好，晨早有局部地區性快驟雨。

高潮 上午九時卅九分 下午十一時十七分

低潮 凌晨三時正 下午四時四十三分

新華社報道 粵潮劇團載譽離港 名流二百餘人送行

【新華社香港二十二日電】廣東潮劇團結束了在香港為期二十天的演出，已在二十日上午離開香港回廣州。

到九龍車站送行的，有香港中華總商會會長高卓雄、澳門中華總商會會長何賢和香港其他社會團體的負責人，以及香港各界知名人士共二百多人。新華社香港分社社長梁威林、副社長祁烽也到車站送行。

二十日晚，潮劇團在香港麗宮酒樓款宴香港社會名流和各界人士，酬謝他們在近一個月來對劇團人員的熱情招待。有六百多人參加了這個宴會。

廣東潮劇團全體人員六十多人，包括著名演員姚璇秋、洪妙、郭石梅、范澤華和蔡寶源等，由團長林瀾、副團長倪路率領，於五月二十六日來到香港，從五月二十八日開始先後在九龍普慶戲院和香港高陞戲院演出。原定演出十八天，後應香港廣大觀眾的熱烈要求，又加演了兩天，共演出了二十天二十六場，上演了將近十個劇目，場場滿座，觀眾達到五萬六千多人次。

升學指導委員會昨成立 廿七開始接待港澳考生

內地學生來港下月二十起不受定額限制

【本報廣州二十二日電】港澳高中畢業生回廣州升學指導委員會今（二十二）日成立，定於二十七日開始接待港澳同胞升大學的學生的工作。

為了做好港澳高中畢業生回廣州升學的指導工作，港澳高中畢業生回廣州升學指導委員會已邀請華南師範學院、暨南大學、廣東師範學院、廣州師範學院的教師、學生協助對港澳回穗升學的學生進行升學指導和幫助複習功課。今年港澳學生回穗升學，除了應屆高中畢業學生可以報考高等學校外，其有相當於高中畢業文化程度的，年齡不超過三十歲的都可以報考。

【本報訊】港府新聞處消息：港府人民入境事務處長宣稱：「凡本港居民之子弟現時在中國大陸讀書，欲於暑假期內返港探親者，可於一九六〇年七月二十日至八月卅一日期間內，獲准進入本港，免受普通定額之限制，但須首先證明其真實身份，並經入境管制人員認為滿意，始准入境。凡欲來港之學生，應出示其學校當局所簽發之證件。」

中華書局影印出版

永樂大典

「永樂大典」是明朝永樂六年（一四〇八年）編成的一部百科全書性質的大類書。編纂工作動員儒臣文士約三千多人，歷時五年，輯入古今圖書七八千種，包括經、史、子、集、釋藏、道經、戲劇、醫藥、工技、農藝……等等門類，蒐集極為宏富。全書共二萬二千九百三十七卷，裝成一萬一千零九十五冊，成為我國文化史上一部最早最大的百科全書。

明嘉靖四十一年，明世宗恐孤本遭意外，又謄錄了一份副本，正副本分藏，原永樂寫本可能毀於明亡之際，副本傳到清代，已有部份散佚，到八國聯軍侵入北京時又有一部份被毀、散佚，剩下的幾乎全被劫走，到清末僅存六十四冊。最近經多方面的收集，包括由蘇聯和東德送還的、國內藏家捐獻的以及其他照片、影印本、底片等總共七百二十八卷，約一萬七千餘頁，縮印六開本，分訂二百〇二冊，線裝、分裝二十函。

另仿製本一冊，係選擇蘇聯送還的一冊，大小規格和封面裝幀完全仿照原書影印，讓讀者看到永樂大典原來的形式。

六開本整套（二百〇二冊分裝二十布函）

估計定價：HK$1,300,00元

仿製本一冊（卷二三四五至二三四七）

錦函定價：HK$156,00元

布函定價：HK$143,00元

◀另備有該書單張說明及訂購辦法函索即寄▶

香港皇后大道中五十號

電話：二〇六三五、二〇六八三

宏安公司

渣打銀行大廈三〇九室 電話26790 24880

經銷國產商品

五金

元鐵	鐵絞鏈	鐵砂布
角鐵	綠窗紗	木砂紙
扁鐵	合虎鉗	千分尺
鋼窗料	銅水龍頭	鋼鋸條
鍍鋅鐵絲	彈簧絞鏈	鋼鋸架
窗鈎	鍍克門拉手	牛頭牌門鎖
插背	車床軋頭	鑽石牌門鎖
羅絲批	鑽軋頭	西湖牌台鑽
	橡皮水管	

礦產

生鐵 牛馬司焦炭 海防龍牌水泥

成藥

鹿茸精 胎盤糖衣片 萬年春 秋梨膏 全鹿丸等各種名貴成藥

意大利著名電器用具廠徵聘代表

製造雪櫃，電灶等家庭電器用具之意大利著名廠商，徵求有經驗之代表，以在當地有寫字樓及貨倉，並準備出外旅行，及能通過零售商店推銷者為合格。請函 LAMBERTI 28, Via Fara—MILANO (Italy)。

惠刊廣告 請撥電話 四八一〇八

新界鄉村建屋手續繁苛

申請兩年未批准金錢遭損失 鄉議局促請當局改善

【本報訊】新界鄉議局昨舉行常務議員會議，議程有兩項是關係整個新界居民頗爲重要的，一項是爭取新界建屋自由，另一項爲農地轉屋地。

關於第一項，據提議人稱，查新界鄉村屋宇，其形式大致相同，其不同之處，只係面積大小高低，及光線差別而已，舉凡建造鄉村屋宇俱是自行具文連同位置、面積圖則，送交當地理民府核准，即可進行，惟據有等鄉民報稱：現在新建屋宇雖然仍照以前習慣辦理，但有時理民府要將圖則交由正式則師簽署，往返多時，不特鄉民時間金錢同遭損失，故望港府維持新界建造鄉村屋宇傳統習慣，以免鄉民蒙受不必要之損失。

接着，由何傳耀、陳日新、趙事修、鄧乃文、李秉禮、彭富華等人發言，他們認爲目前鄉民在新界建築一間鄉村屋宇，比在港九兩區困難得多，有時欲建一間普通屋宇，申請至兩年之久，仍未批准。因此應促請有關當局改善。何傳耀又說：關於新界土地使用問題，日前曾往訪新界民政署，據指出：新界藍圖起草將竣，有關土地使用已在起草中，詳細辦法短期內可送到鄉議局。

決定：成立九人小組專責研究該事，以便向有關當局提出交涉，並推出鄉議局主席、副主席鄧若璐、陳日新及（大埔區）李雪庭、彭富華、（元朗區）趙事修、鄧乃文、（南約區）李秉禮、劉富等九人爲小組委員，以彭富華爲召集人。

至於農地轉屋地問題，押候下次討論。

此外尚有多項議決：（一）定七月廿六日下午二時召開議員大會；（二）下次常務會議七月十二日舉行；（三）會議規章下次會議再討論；（四）近風雨爲災，新界鄉民生活頗臨窘境，擬請港府迅予發放貸款，以資救濟，決去函新界民政署建議撥出大約二百萬元之基金，專責貸與新界受災之居民；（五）荃灣大屋園之一些業主，入居已久，只有租單，決由鄉議局正副主席向有關當局進行交涉，望即給予屋契。

三院明晚游藝大會 沙龍醒獅歌舞表演

【本報訊】東華三院九十周年紀念慈善游藝大會定明（廿四）日下午七時三十分在香港會足球場舉行，一元慈善獎券，亦將售罄，並定今（廿三）日下午結報，獎券定明（廿四）日晚在大會場內請醫務衛生總監麥敬時夫人主持攪珠開獎。明天大會舉行，在會場不售門券。大會游藝節目除有警察及陸軍銀樂隊演奏外，並有新會陳龍聚堂師傅南領導七彩紗龍舞吐珠，精彩百出。新馬師曾、何非凡、吳君麗參加義唱，由尹自重領導全體音樂名家拍和，邵氏影星林鳳領導花鼓舞、林黛領導劍舞，電懋影星白雲明獨唱，葛蘭領導歌唱，由尤敏司儀。巴蕾舞節目兩項表演者均爲巴蕾舞學院閨秀名媛數十人，其餘由林蔡健身院擔任北方獅子麒麟大會，此一北方麒麟全身用綠色片鑲製，龍頭、鹿角、牛蹄、鳳尾在燈色中閃閃生光，由小童一人騎麟出場，翻滾騰撲，與小童相戲。尤以麟吐玉書一幕甚精彩，其餘尚有南獅八頭由林蔡、丁瑞光、夏國璋、阮波、林祖、陸智夫、嚴司、陳波等領導，表演（一）四方獅上帥台，（二）四面穿花，（三）朝拜，（四）群獅大會，（五）橋頭採青，（六）橋邊戲水，（七）雙鳳朝凰，（八）瑞獅採青，（九）羣獅拜別，（十）回山歸洞等十個節目。董小賢領導表演綉球舞。東華三院小學香港第二校女學生表演彩環舞等。

回港證期限改一年 爲何離港一月要報

澳大衆報評港新例太苛

【本報訊】澳門消息：港府實施的人事登記條例，其中關於「離港逾一個月，行前回港均要呈報」的規定，對港澳之間的旅行是不便的，限制了居民來往的自由。

澳門大衆報於二十日發表的短評，指出了港府以前發出的回港證，期限爲半年，後來亦改爲一年期，爲什麼現在離港逾月，反要報來報去？

短評說：「香港英政府實施的『人口登記』條例，遭受到愈來愈多的團體和市民的反對了。「這個條例，不只在登記的時候非常麻煩，而且居民今後的來往自由也受到限制了。

「最惹起市民反感的就是離港一個月要呈報，回港以後又要呈報這一條例。居民已領有回境證，限期是一年，有了回境證的期限，爲什麼又要呈報呢？

「況且一個月的時間是非常短暫的，以往回境證的期限爲半年尚且嫌麻煩，改爲一年期，現在每次離港逾一個月便要呈報，回來又要呈報，豈非更爲麻煩嗎？

「這些限制居民來往自由的措施，都是不合理的，無怪愈來愈多團體和市民反對了。」

「平原游擊隊」劇照

抗日影片撼人心弦 國泰快樂戲票搶手

今映「椰林曲」「平原游擊隊」

【本報訊】優秀電影展覽，今天第六天，今天國泰映「椰林曲」，快樂映「平原游擊隊」。

「椰林曲」是上海電影製片廠出品的抗日游擊戰事片。編劇是陳殘雲、李英敏，導演是王爲一，主要演員有高博、史久峯。內容描寫海南島游擊隊突破日軍海上的重重封鎖，渡海至雷州半島，接回參謀長與電台，和延安聯系上，更有組織地打擊日寇的驚險故事。

「平原游擊隊」是長春電影製片廠出品。內容也是描寫我國游擊英雄在敵後堅持抗日鬥爭的英勇事蹟。緊張激烈、扣人心弦。導演是蘇里、武兆堤，主角是郭振清。該片五七年在國泰新喜獻映，連映一月有餘，深受廣大觀衆歡迎。

昨天快樂映「南島風雲」賣座也極佳，晚上兩場很早就滿。觀衆看後都被上官雲珠飾的護士長符若華的英勇行爲所感動。

國泰昨天映「八千里路雲和月」，更是盛況空前。七時半、九時半兩場戲票，早一天便已訂滿，未到下午五時已是全日全院滿座。不少遲來的觀衆，頻嘆失却機會，要求院方續映。有些從新界趕出來看戲的觀衆，買不到票，大嘆不好運。

幾天來，觀衆還是絡繹不絕的前來訂座，如國泰明天映的「麗人行」，昨天中午已訂滿了七時半的全場戲票，其他三場也訂出很多。

山頂巴士新線定下月起行駛

全程收七毫經司徒拔道上山

【本報訊】中華汽車有限公司開闢之山頂巴士新路線編定爲第十五號路線，決於七月一日開行。

該線巴士由統一碼頭開，沿途經干諾道中、美利道、大道東、司徒拔道、直達山頂車站巴士總站。由山頂車站開，沿途經司徒拔道、大道東、大道中、畢打街出干諾道中統一碼頭。

每日正常車班，統一碼頭首班開晨六時二十分，尾班下午十時正。山頂開首班上午七時正，尾班開下午十時四十分。每日由統一碼頭上午六時廿分起至下午七時止，每四十分鐘開出一班，復由下午七時至十時止，每一小時開行一班。由山頂車站每晨七時起至下午七時四十分，每四十分開一班，復由下午七時四十分至夜十時四十分，每一小時開一班。

票價全程七毫，分段收費計由統一碼頭起至東山台三毫，統一碼頭至灣仔坳四毫，統一碼頭至柏架道五毫，由東山台至灣仔坳二毫，東山台至柏架道三毫，東山台至山頂總站五毫，灣仔坳至柏架道二毫，灣仔坳至山頂總站四毫，柏架道至山頂總站二毫。

荃灣清拆屋宇上季達百餘間

大埔及石湖墟亦拆屋

【本報訊】港府新聞處消息：新界民政署「僭建屋宇管理處」，於本年首季內，在荃灣進行清拆工作凡十二次，所牽涉之建築物達一一四間，居民三一六名。

由於擴闊青山道及德士古道，建築葵涌明渠，與建一家新工廠及中華電力公司一所分站，需要進行上述清除工作。

大埔區架園村，因需要築路及築渠所用之土地，亦於該季內，進行一次大規模之清拆工作。經拆卸之寮屋，有五十九間，住戶均獲另撥地址重建其屋宇。

石湖墟方面，有二十間僭建屋宇被拆除，以便與建永久性屋宇。

大埔區其他地方，亦因其他目的而拆除寮屋一三四間，沙頭角碼頭附近有四間建築物被拆，以便承辦碼頭擴建工程之建築商獲得工作地址。

婦人自殺天台斃命

【本報訊】侯王道二十六號天台，昨天下午六時發現一女人倒斃。死者名楊會琴，卅八歲，潮州人。是該處四樓的車衣工人。被疑是服木虱藥自殺死掉的。

據說死者有丈夫、兒子在別處，但她平日對人說未結婚。前天晚上曾有一男子去找她，今次自殺原因不詳。

兩電減收附加費 下月仍收七成五

【本報訊】香港電燈公司及中華電力公司聯合宣佈，兩公司決定由七月一日起，實行減收附加費。目前電力附加費爲百分之九，由七月一日起則減爲百分之七點五，即減低百分之一點五。此次減徵附加費原因，乃由於燃料方面油價減低所致。

社團動態

聖雅各演粵劇籌款

▲香港聖雅各福群會爲籌建永久會所，昨晚假座利舞台義演粵劇籌款，商請由任劍輝、白雪仙、梁醒波領導之仙鳳鳴劇團，擔任公演名劇「再世紅梅記」。爲該義演會贊助人之港督柏立基夫人，於昨晚九時半蒞場欣賞名劇。隨後由華民政務司麥道軻主持贈旗禮，以綉旗多面，分別頒贈與該劇團各紅伶，禮成後繼續演戲。

糧雜貨會週日聯歡

▲港九糧雜貨總商會，於新界十一咪半，增設游泳棚一所，經已開放多時，連日會員前往游泳者極衆。該會定於本月廿六日下午二時，舉行會員沙灘聯歡大會，並補行新泳棚開幕典禮。是日正午十二時，在該會齊集出發，屆時有音樂、歌唱、抽獎、捉鴨、游泳比賽、猜謎、拔河、射瓶、海底尋寶、拋環等娛樂遊藝節目助興，並由該會送贈汽水、生菓、西餅等豐富午餐招待。

麥道軻昨訪樂善堂

▲華民政務司麥道軻及助理教育司簡寧，昨日下午巡視九龍樂善堂轄屬學校贈診所、留產所等機構，對該堂近年來善務發展加以讚揚。

建造商會代辦報考

▲香港建造商會，以香港工業專門學校本年度夜學新生開始報名，特通告各會員，如有子弟或學徒擬入該校肄業者，可憑其持選所屬商號介紹書到會領取報名表格，填妥後須於本月底以前交回會方，以便彙轉該校辦理。

針灸學會週五座談

▲香港中國針灸學會，定期廿四日下午八時，假座公教華人聯誼會舉行第十七次學術座談會，討論「頭痛的針灸治療」，並請胡立峯中醫演講「備急灸法輯要」。

油蔴地街坊將就職

▲油蔴地街坊福利會，定廿五日下午四時半，假座九龍金漢酒樓舉行成立九周年紀念暨第八屆理監事就職典禮，由華民政務司麥道軻主持典禮，並頒發選任證書，會後設雞尾酒會，有遊藝節目助興。

番禺會所廿八改選

▲旅港番禺會所，定廿八日下午四時，假座英京酒家舉行同人大會，選舉新任職員，下午九時並舉行聯歡宴會，席金每位十元。

東區婦女徵求會員

▲東區婦女福利會，爲增强會務實力，發動徵求新會員，凡願參加入會者甚爲歡迎。該會會員計分有：永遠名譽會長（捐款一千元以上者）、永遠名譽顧問（捐款二百五十元）、永遠會員（一百元）、基本會員（一百元）、名譽會員（年繳五十元）、贊助會員（年繳廿五元）、贊助會員（年繳十元）、普通會友（年繳五元）、學生會友（年繳五元）。凡屬居住該區內之婦女而品行端正者均可參加入會。

首飾商會明日旅行

▲九龍珠石玉器金銀首飾業商會暨九龍首飾業文員會，每年一度之集體旅行已定明日舉行。是日僱用專輪兩艘出發梅窩，輪上並有音樂遊藝演奏助興，正午十二時在旺角碼頭齊集啓程。

劉氏宗會廿六會慶

▲劉氏宗親總會，定廿六日下午四時，假座石塘咀廣州酒家，舉行成立四周年紀念暨第三屆理監事就職典禮，一九六〇年會員大會，恭請周埈年監誓，是晚八時設宴聯歡。

保護兒童會展時裝

▲香港保護兒童會婦女組，將於七月五日六日及七日一連三晚，假座淺水灣余東璇別墅舉辦一個特別時裝展覽會。將有八位閨秀以模特兒身份穿上各種時裝遊行於衆賓之前，且戴上名貴首飾，各種首飾配合時裝。

社團備忘錄

六月二十三日

尖沙咀街坊福利會（下午三時）在會所舉行會員大會，改選理監事。

銀行華員遊樂會（下午七時）婦女組車繡班手工展覽。

香港攝影學會（晚九時半）在樂宮戲院放映電影籌款。

長洲急賑昨派乾糧

損失輕微的木屋災民未獲派發

中總連日收到會員賑款萬多元

【本報訊】長洲風災急賑會，昨日下午二時，派發第二批乾糧與災民。該批乾糧，係由社會局撥出，由急賑會代發。

此次發放乾糧規定：凡損失輕微的災民，即木屋區約二百名的災民，不予派發。

【本報訊】香港中華總商會發動募捐賑濟風災災民，並代賑發粵賑米五十萬斤，連日已加緊進行，與港九新界各區有關機構聯絡，取得災民數目，以憑分配賑米，一俟工作就緒，即可定期發賑，該會中總連日收到會員捐款共一萬一千八百一十五元，另日前收到經見報款之賑款一千四百一十元，前後合計收到一萬三千二百二十五元。

【本報訊】日前本港遭受颱風侵襲，居民損失慘重。港九西福堂鑄業工會爲關懷該業受災工友，已展開慰問受災工友和登記工作。現該會決定於今晚（二十三日）在該會所發放救濟米及慰問金，凡已向該會登記接受災工友，可於今晚到上環四方街三十號三樓該會領取救濟米及慰問金。

港工專招生

日學九科夜學廿六科

【本報訊】港府新聞處消息：香港工業專門學院日學部及夜學部，即將招取新生，日學部共九種全日學科，夜學部廿六種學科。

夜學部之學科，將招新生約二千五百人。日學部學科將約有三百五十個學位，以收容新生。

全日學科之中，紡染學科爲新設之三年制學科，其目的在訓練技術人員，以適應本港工業界之需求。

夜學部又有新設之學科四科，其中一科爲五年制之澳洲會計師學會高級會計班，爲曾在一年制之商科簿記系修業完竣之學生而設，以便他們應付澳洲會計師學會之考試。

另一科爲一年制之壓床工具設計深造班。

繼續辦理之一種學科爲一年制之工廠會計班，此班以中文講授，藉以對本港工廠之辦公室職員，予以有關簿記及成本會計學初級原則之訓練。

另一科繼續辦理者爲一年制之商業設計班，教授工業美術、裝璜設計及窗櫥佈置。

在荃灣設工程預科班，使學徒及技工能獲進入各高級技術班之資格。

有關招生之詳細情形，將於下星期本港報紙廣告欄內刊登之正式佈告中宣布。

國奕會主辦學生棋賽下月報名

【本報訊】港九國奕會主辦之全港學生棋賽，將於下月一日開始接受報名，該會連日接到各校學生來信索取章程及報名表者甚多。國奕會已將棋賽章程表格，分別函寄各學校，如未收到者請向下列地點索取：（一）彌敦道七四五號三樓國奕會，（二）大道中二四〇號何大珍筆行。本屆學生棋賽，分爲「校際」、「單人」兩項錦標，前者係以學校爲單位，每校之棋隊至少要派出選手兩名與對方棋隊比賽，分作兩組，每組兩人分先對奕兩局，（勝兩分和各一分）每次對奕，以能獲得五分以上之棋隊獲勝，可以晉入下一次比賽，負者即遭淘汰，單人賽則以每場能得三分以上者獲勝。本屆採用單淘汰制。

根據國奕會之規定，參加比賽者以中學以上且必須現仍肄業中之學生爲限，報名表必須經由就讀學校負責人簽章證明，國奕會並於參加者之資格審查，將予以嚴格甄別，此點務請參加比賽之各校同學留意。

藏毒男子入獄三年

【本報訊】昨日九龍裁判署有一名藏毒犯被判入獄三年。

被告人歐陽錦玉，男子，卅二歲，被控兩罪：（一）六月廿日在石硤尾徙置區藏有三格囫圇海洛英；（二）同日藏有十六格囫圇巴比通，被告人認罪，被判入獄三年。

又訊：最近有等嫌疑白粉道友被捕之後，警方人員試以指按其鼻部，以驗其鼻孔內是否藏有毒品。

印德里霍亂流行 來港旅客要檢疫

【本報訊】港府新聞處消息：港口衞生當局本日宣稱：因印度德里地方，發現霍亂病症，現已規定對由該地前來本港之旅客，採取檢疫措施。

引起警方防範道友將毒品匿於鼻孔中，乃因最近本港連續發現道友利用鼻孔爲藏毒之秘密機關。道友將小包毒粉，以防水質之紙張裹藏，然後納於鼻孔中，以指推入鼻孔之深處。如僅以指在鼻樑撫觸，不易發覺，此種藏毒方法，乃最近始被官方揭發之新秘密。

前日又有一男子在港廬受審時，不認藏有海洛英，謂他只吸鴉片而不吸海洛英。該男子爲自證其實不認，站在犯人欄內，將指伸入鼻孔中，挖出一小包物品，並自展包，則赫然爲鴉片煙泡。

該男子認名黃江海，四十三歲，河南省人，乃於本月十七日在芽菜坑被拘，被控藏有一小包海洛英。

長洲災民請貸款 梅窩盼協助復耕

【本報訊】國際社消息：港府農林處昨派員往長洲，洽辦受風災災害的災農貸款事項，仙人井、九宮墳、橫排村及西灣等各村受災戶申請貸款登記已辦理完竣，將盡速於本週內發放貸款。

又悉，梅窩受災農戶，亦急待貸款協助復耕，當地蔬菜合作社張遠學、麥演白等，已將災情轉達當局，須已獲得合作事業管理處同情援助，多家農戶均獲緊急貸款，短期內即可復耕。

又，南約理民府亦派有田土委員，會同鄉委會委員會連、村代表袁銳洲、關李該區木屋塌毀情況，並發給涌口村全間木屋塌毀者六戶賑款，成人每名五十元，小童廿五元。

姊弟同中毒 一死一留醫

【本報訊】土瓜灣道一×零號地下，昨天下午三時許，有姊弟兩人食隔夜餸中毒，一死一留醫。死者名林杏嬋，六歲，女；留院洗胃者名林雪清，三歲男童。

禁毒展覽會 定廿八開幕

【本報訊】港府新聞處消息：警務處爲配合禁毒運動而舉辦之毒品展覽會，定於本月廿八日（星期二）在香港仔警察學校揭幕。

該展覽會將舉行約十日，僅招待港府官員或從事禁毒工作之社會人士，例如社會福利工作人員、街坊會、宗親會及同鄉會首腦等進場參觀。

會場內將陳列由警方緝獲之各種毒品，鴉片煙槍，與及其他吸毒用具，以及顯示販毒及吸毒之圖片及統計。

除星期六、星期日及公衆假期外，該展覽會之每日開放時間爲上午十時卅分至十二時卅分，下午二時卅分至四時卅分。

病魔纏綿十年 僑眷吊頸斃命

【本報訊】福榮街一×六號三樓有一個身爲人妾的婦人，昨晨四時被發現在廁所內吊頸自殺斃命。死者名陳關英，卅七歲，潮州人，與大婆分居尾房的上下床，有兒女兩人，丈夫遠在曼谷做生意，近因環境欠佳，陷於失業。死者十年來患有胃病，精神痛苦。

又，昨晨有一病人在東華醫院五樓跳下，嘗堂重傷斃命。死者名胡淑裕，六十七歲，住中環擺花街某號。據說他染有肺病於今年二月入院留醫的。

又，昨日下午四時許，九龍城東頭村道工業區×織造廠，有個女工在車間操作時，突然嘔吐暈倒，同時被發覺口有異味，隨後在廁所內發現一個木虱藥空樽。工人疑她服毒自殺，乃報警將她送院洗胃。這個女工名何湘芳，十八歲，潮州人，住富美新村。據說她的父親曾責駡她常去睇戲。

「盪七」爆竊八商店 涉嫌男子控八罪

【本報訊】去年十一月至本年五月初之期間內，九龍旺角及深水埗區先後有八間商店遭「盪七」深宵爆竊，失物以香煙爲最多，總計逾二萬五千支，其他布疋衣服等物亦不少。警方接獲各失主之報案後，展開調查，追緝此「飛賊」，至本年五月初，警方拘捕一名涉嫌與案有關之男子落案。昨解上維多利亞地方法院審訊。此案昨控方證供未畢，押候今晨續審。

被告男子黃明，廿六歲，被控四項爆竊及四項盜竊罪。被告人否認八項罪名。

五月一日晨四時許，一警員在砵蘭街老街巡值，發現有兩男子由士多店旗門逃出，行色匆匆，警員趨上前將其中一人拘捕，此人即案中被告人，同時發現地上有載滿香煙之竹籮一個，警員查問該士多店，店方人員證明該籮香煙乃屬該店之物。後被告人被帶返警署落案，因涉嫌與其他各案有關，故控以八項罪名。

兩童游泳險些喪生

【本報訊】天氣炎熱，游水者衆，宜注意安全。昨天下午有少年王偉雄，十五歲，在尖沙咀海面游泳，被輪船軋傷雙足，入院；另有男童劉國雄，在紅磡碼頭附近水中被淹暈厥。

染肺病致死亡者 一週內有卅三人

【本報訊】港府新聞處消息：根據昨日發表之衞生統計數字，截至六月十一日止之一週間，因傳染病而死亡者共爲三十九人，其中死於肺病者三十三人，死於白喉者二人，死於痲疹者四人。

同期間新發現之肺病患者據報爲一三三人，自本年初起，肺病患者總數據報已達五、三一六人。

本週中據報之其他病症如下：阿米巴赤痢三宗，細菌痢疾十四宗，大腸熱（傷寒）十三宗，小兒麻痺症三宗，水痘二宗，白喉七宗，痲疹十二宗，痳疾八宗，百日咳及腮腺炎各一宗。

同期間登記出生人數共爲一〇九九人，由於各種原因而死亡之人數共爲三七一人。

限制居民自由措施 針灸學家要求撤銷

指出人事登記不該侵犯人權

【本報訊】港澳著名針灸學家譚永光，對港府人事登記法例中一些規定，表示不滿。他說，有些增加居民出入境的限制，實在是侵犯人權，有損居民的人身自由，是一項不民主的措施。港澳之間一衣帶水，本港不少居民在澳門都有商業關係和親人，由於本港屋荒，很多港地居民爲了節約開支，他們的家眷大都與家遷到澳門。法例中不合理的部分如果繼續執行，不只使港澳兩地居民在探親、旅行上發生很大的麻煩，而且也將使港澳間的工商業發展遭受到重大打擊，這些不合理的規定，是完全不必要的，應予立即取消。

港澳間三艘客輪 有人建議改班期

【本報訊】澳門消息：香港旅遊協會近致函澳門經濟局「旅遊委員會」，認爲目前三艘港澳輪除「佛山」輪班期較爲適合一般遊客外，「大來」和「德星」的班期都不甚方便，並向澳方建議：「大來」輪港開下午一時，澳開下午二時；「德星」港開上午十時，澳開下午七時。使遊客可趕及飛機班期。該協會又向澳方建議，澳門設一間新型酒店。聞澳方考慮改善。

中國絲綢公司上海分公司
地址：上海中山東一路十七號　電報掛號："CHISICORP" SHANGHAI
香港代理處：華潤公司　中國銀行大廈
各大國貨公司均有出售

香港代理處：華潤公司　電話：35181
經銷處：順行單車行　九龍旺角亞皆老街47號
國貨百貨公司均售

蔚然深秀話西樵

尤品

從廣州到西樵山，有火車、汽車聯運，可以一票直達，這是近來的事。先前一般是水陸並進：搭火車先到佛山，轉汽車到灣石，然後乘船到官山鎮，這才可望西樵山。

西樵山在南海縣西境，是廣東名山勝地之一。論高度，它只有三百五十六公尺，比廣州的白雲山（三百八十四公尺）還低。然而，西樵山卻被人們譽為「蔚然深秀」，風景名勝古迹很多，的確是值得一遊的。這裏有七十二峯，三十六洞，二十四景，三大瀑布，花幾天的時間也遊不完，說不盡，看不了。幸而我們這次同遊伴侶中，有一位「識途老馬」，一直頗熟悉一些歷史文物，因此全山風景名勝的精華，都得以不至錯過了。

漸入佳境

當你從山麓拾級而登，很快就見到一座古大樓，名曰「萬里雲衢」，這時候，風景開始吸引着你，行行復行，就有「漸入佳境」之妙。不久，就到了「第一洞天」，這四個大字是順德二樵山人明清近代有名的大書家黎簡所題，他善寫山水。廣州舉辦明清近代書畫展覽會中，就陳列過他的幾幅名作，值得欣賞。這位書家和西樵山結了不解之緣，曾在山上結廬讀書，所以有黎二樵之稱處的遺迹。當你沿登山而上，雲泉仙館出現眼前了。我們在這裏辦好膳食住宿手續之後，便開始遊覽。雲泉仙館原名「攻玉樓」，建於清代乾隆年間，雖然比不上鼎湖山的慶雲寺，但附近的風景古迹很多，有瀑布亭、聽泉樓、倚虹樓、翠蝦，光是聽它們的名字已經很有詩情畫意了。歷代文人寫過不少詠西樵山的詩，其中順德的倫文敘（通俗詩聯作者）寫過一首，頗為流傳，現在我還記得：

誰攜書劍到樵西，
一路花香襯馬蹄。
紅日已隨頭上過，
白雲剛與帽簷齊。
耳邊澗水鈴鈴響，
眼界峯巒個個低。
我是九霄雲外客，
陪林花鳥莫驚啼。

這首詩寫得通俗易懂，而且使我們遊覽的人，也覺得頗切此時此地的景色。

白雲洞的瀑布是頗為壯觀的。這裏有「一飛流千尺」、「一曲水流觴」的風景，旅客們多在這裏休息，或靜聽流水，或遨遊欣賞「疑是銀河落九天」的瀑布，或在這裏幕天席地談心。一位朋友告訴我們：雲泉仙館從前是供奉呂洞賓的；現在小寮亭右旁還有試劍石的遺迹，相傳呂洞賓曾在這裏試劍，一劈就把一塊大石斫開兩截呢！

西樵山勝蹟之一——「無葉井」

名勝古蹟

在鑒湖之南，就是第二洞天；由「白雲深處」直入，就是第三洞天。這裏一帶很多風景名勝和亭台樓閣，真是遊覽不盡，而「白雲洞」最值得細遊一番，因為它被稱為西樵山精華所在。我們從「一曲徑通幽」這個地方拾級而上，頗為奇險，到達頂端，俯視田疇，眼界為之一開。清代詩人袁子才（枚）曾到西樵山遊玩，最愛這裏一帶的風景，曾寫過一首長詩來描寫，當中有「暑遊西樵，爲訪白雲洞」……窄。渡過將到危崖，迫仄不容，輕身穿躍蜿蜒，行曲穿石縫。絕壁飛泉，激怒瀉如哄，其上鐫「曲池」……詩人的描寫相當賢而又生動的。白雲洞有二十四景，其中較著名的是「曲水流觴」（即「曲池」）、「遺鑑台」、「古井流丹」、「華蓋台」、「長生井」、「印月湖」、「瀑一」、「許花」、「擬翠亭」（即擬翠亭附近）等等，有些現在已不復存在了。

西樵山有洪子學岩，在大科峯附近。明代著名學者湛甘泉（若水，增城人）曾在此處建書院講學，現院址已毀，但九龍岩上還有「洪若水衣冠塚」，是他的弟子建立來紀念他的。

此外，這裏還有大家所熟知的，有為與梁啓超戊戌政變的領導人物，他隱居在西樵山白雲洞大約是光緒五年，那時他不過是二十多歲。康有爲對西樵山也有好感，他曾敍述當時狀況說：「時或嘯歌為文，徘徊散髮，枕臥石窟瀑泉之間，席芳草，臨清流，修柯遮雲，清泉滿聽，常夜望月不寐……」出山之後，他便倡導當時有一定進步意義的戊戌政治改良運動了。

柳暗花明又一村

我們從大科峯下來的時候，經過很多村落，有「山窮水盡疑無路，柳暗花明又一村」之感，這是西樵山的一個特色，許多山鄉，很少村落的。到雲路村附近，就有李子長之墓，李是順德人，明代著名畫家，以擅繪貓見長，所畫的貓栩栩欲生，老鼠見了也要驚走。西樵山有許多歷史人物的故墓，一時記敍不了。但是「一介」偉大的馮夏威墓，卻是值得紹介的。馮夏威是個華僑，南海沙頭鄉人（近西樵山）。他目擊美國政府與美帝國主義勾結，迫害華僑，奔走呼號，沒有效果，他憤慨之餘，在上海美領事館門前自殺，當時激動了公憤，曾掀起了抵制美貨的風潮。後來，華僑人士爲了紀念他，便建墓於此。

無葉井之類

說到古怪的東西，西樵山也有不少，例如「無葉井」，「一有五百年老……」[illegible]……（按即杜鵑），魂所變，似點點滴血，染遍萬枝。」這也算是寫杜鵑花的一首好詩吧！

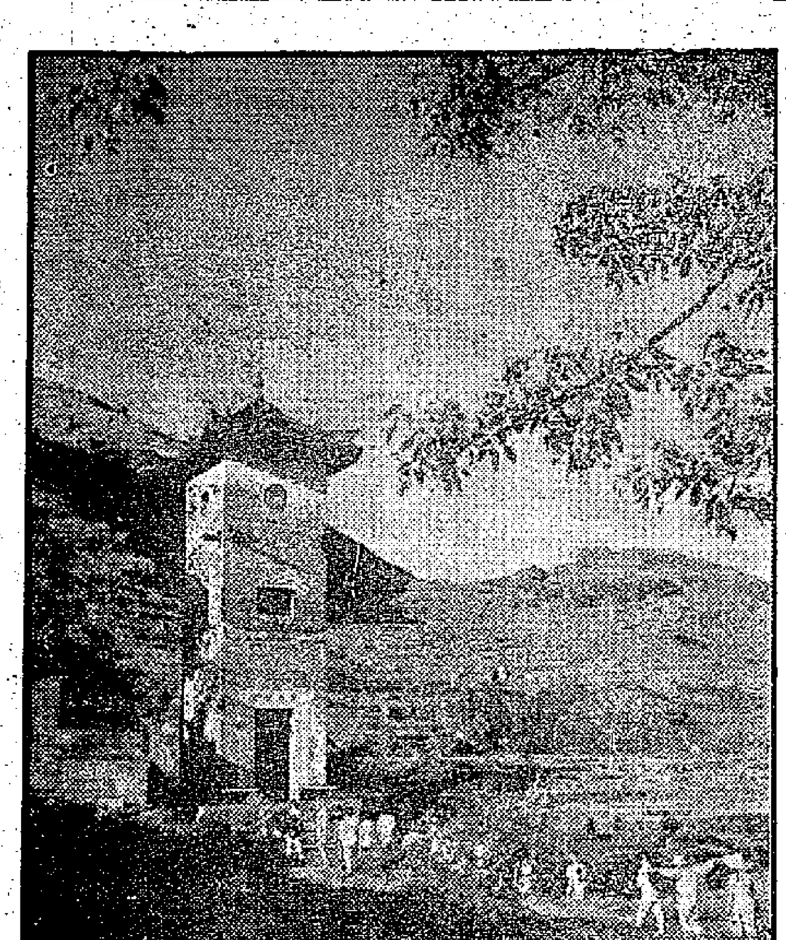

西樵山風光

棋壇後浪推前浪

——從胡榮華談到最近在北京舉行的日本圍棋訪問賽

高雲

象棋書屋、上海小將胡榮華正在廣州鏖戰，到目前爲止，他的戰績是二勝二負——勝朱德源、李旭英，敗於蔡福如、楊官璘。

在當今棋壇上，能夠和楊官璘對壘而敢鬥順手他的棋手實不多見。可是，這位十五歲的小將，和楊官璘對陣都是執後手，而兩次都以順炮應戰，不但使象棋界驚愕，就連楊官璘本人都爲之一震。江山代有人才出，這幾年中，棋國春秋先後出了李義庭，現在則是比他更早的胡榮華頭角嶄露了。

這員小將棋路以不落常套，殺着刁鑽見長，但因年齡關係，殘棋功夫尚未爐火純青，不如楊官璘的全面發展。話雖如此，他能和楊官璘公開交鋒兩次，後手鬥炮，也獲得一勝一負的成績，棋力可知。據說，從實際對局來看，小將胡榮華遇抗何順安、王嘉良、劉憶慈等名將，贏來絕非僥倖，都是捕捉一閃即逝的先手機會，逐漸擴大戰果，而佔上風，這才是真功夫。

長江後浪推前浪，一代新人換舊人。在中國，象棋界湧出驍勇小將；在國際，連坐十三年世界國際象棋冠軍交椅的波特維尼克也被小將泰爾打下馬來，而告銜頭易主。波特維尼克今年已經四十八歲，泰爾則不過是二十一歲的年紀。年輕人思維旋閃，不受舊有窠臼的限制，創造力強。不論胡榮華、泰爾，在對局中都表現出這種推陳出新的作風（依棋例，波特維尼克今年尚可回敬挑戰一次，如能獲勝，還可將世界冠軍銜頭奪回，再保持六年）。

中國這幾年，也推廣國際象棋，還未十分普及。最初幾年是上海的尤家鈴姊弟佔得銜頭，去年的冠軍銜頭則被廣州棋手奪走。去年全國大賽後，有幾名蘇聯國際象棋大師到廣州表演，我國棋手雖全力以赴，力度仍有一段距離。而蘇聯棋手在大師之上，還有特級大師呢！

至於圍棋，近兩年仍以黃永吉、劉棣懷、過惕生等人爲主力人物。圍棋較象棋棋力更深，進展更慢，如是普通棋手，就算痛下七年八年功夫，也難顯著提高。我國各大城市的棋藝社已經有計劃地培養新手。

本月月初，以曾挖掘吳清源赴日而出名的日本圍棋高手瀨越憲作率領了日本圍棋代表團到北京訪問，並且與中國各棋手對弈了幾次。據我所知，瀨越憲作與過惕生就是持黑，與黃永吉之戰是持碁（即和棋），另一個九段坂田榮男則擊敗過惕生，而且是中押勝。另外，日本的橋本、瀨川、鈴木等人執白棋，都佔上風。這個代表團已經結束了訪問，這裏先將坂田榮男對過惕生（先手）的一局棋譜刊載出來，公諸同好。至於瀨越對黃永吉的棋譜，目前還沒有找到。

據說，瀨越憲作等人曾和陳毅副總理見面，陳毅副總理對他們說道：圍棋是一種很複雜、很有趣味的娛樂，很可以在軍隊和工人中間推廣。十年以後，中國就可培養出一千萬名圍棋愛好者，可以和日本打個平手。

昨天在報上看到陳毅悼念林老伯渠的詩，內中有句曰：「疑真疑夢事難憑，恍惚圍棋又相逢。」由此可見，這位能文善詩的將，對於圍棋也是素來精通的。

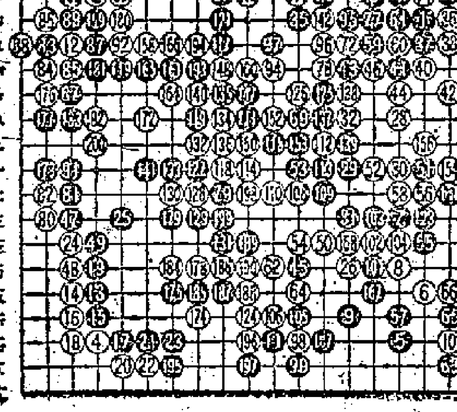

坂田榮男對過惕生（黑）

一九六〇年六月五日於北京

（七三、七六、劫；九〇，接）

世界最慢的火車

元丁

有一列火車，雖然稱它「特別安全號」，當它行走時，好像一條蟲在山頭爬，高低的毛遂。指着乘客們擠在一連串貨卡後面的、顛簸的小車廂裏。原有的車廂已在六年前廢棄不用，但換來的是個更加陳舊的車廂。每一位經常乘搭該列車的人，無不感覺詫異，即使是一下最輕微的顛簸，車廂的內壁亦會變開兩三吋。

這列火車「行走」於澳洲新南威爾斯省的藍山，在上坡的十六哩路程，火車走得比較輕鬆，需時一小時十三分；下坡時，它似乎已經筋疲力竭，氣喘喘地要走一小時二十三分。理由是，在下坡時，搭客人數劇增，幾乎多了一半。此外，上山時可盡量使用蒸氣的力量，但下山時只能慢慢剎車了。當你坐在這個擠迫的沙甸魚罐頭裏而覺得不耐煩時，大可跳下車來，在路旁摘幾朵野花。因爲該列車的長期客人有一句「我在你身邊走」的口頭禪哩！

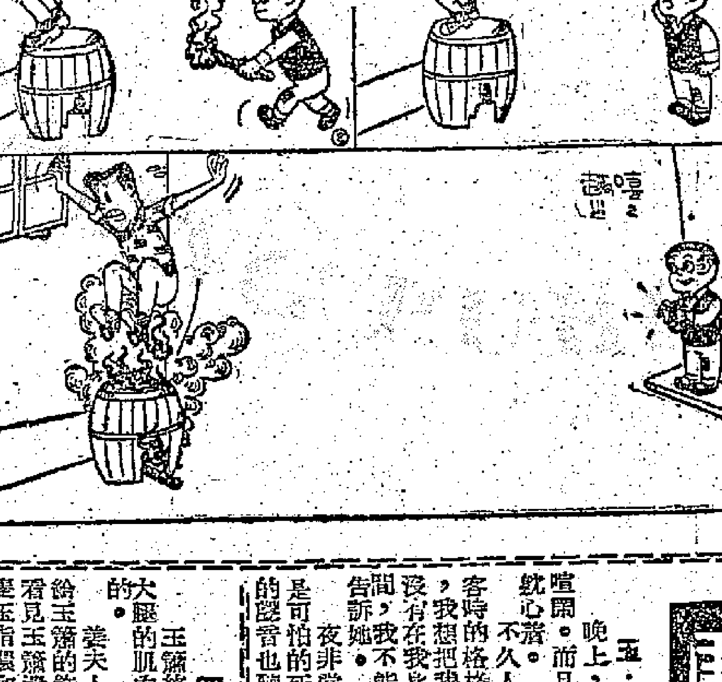

新謎語

澄徽

一、爬山運動員 知難而退（成語一）

二、畫地官（成語一）

三、獨臂漢（成語一）

（謎底在本版找）

（謎底：一、不敢高攀；二、大行其道；三、人手不足）

第一本中國文學史

方皇

近代中國之有文學史，一般公認始自福建人林傳甲編著的「中國文學史」。該書始寫於一九〇四年，出版於一九一〇年。我還藏有兩個版本，試略述一下前人初創的面目。

林氏字歸雲，侯官人，是嚴復和林琴南的同鄉。大抵年輕時到過日本，學了一點「新學」。年二十歲便被譽爲著作等身；一九〇四年五月，年紀還只是二十來歲，便應京師大學堂之聘，爲國文教員（當時還沒有教授或講師之名），前後凡三年。一登教席，便面對舉人進士之類老爺學生主講中國文學史，且寫講義千餘字，不足四個月便草草完成，自己整理材料，發揮意見，頗用了一些功夫。全書凡十六篇，擬自敍說，每篇十八章，總二百八十八章。他爲什麽要這樣做呢？據說因爲大學堂章程載：日本有中國文學史，可仿其意，自行編撰。於是他便參照日本早稻田大學講義的中國文學史，自己下手。原來這間中國最早的大學，是沒有文學課的，偶或講講歷代文章源流而已；自林傳甲來校後，於公共課每周講三小時，專科講六小時，前者教一年，後者教半年便完成了。全書約八萬字，在日本印刷，封面寫有京師大學堂國文講義字樣。

每篇自具首尾，用紀事本末體；又每章必列題目，用通鑑綱目體。鄭振鐸提到這本書時是十分輕視的，說它名目雖是「中國文學史」，內容卻不知道是些什麽東西。有人說，他都是抄「四庫提要」上的話，其實，他也最奇怪——連文學史是什麽都還未弄清楚，他也不曾懂得，「這話卻有點苛刻！」因爲在二三十年後的人看來自然覺得奇怪，但試想清末時期的文學觀念是怎樣，那時的認識水平又怎樣？便可瞭然了。

林著雖然不見得怎樣了不起，但也不是全無足觀的。它先從文字說起，本無可議，但從文學觀點看，卻說得過多了；談文化和修辭作文也談得不少；沿着歷史談下來，這當然談不上文學史。因爲中國自來談文也多是這樣的，日本和西歐之早期著作也同有此病（林氏從日文也看到西歐各國的文學史），是風氣使然，非純出於作者之過。一本文學史往往就是文學形式演變史，言志載道都兼收並蓄，在今天看來自是可笑，但總是一個歷史資料，可以看到前人走過的足跡。

侮辱人身的「驗糞」行為

前些時，報上發表了一則東京電訊，說日本一位皇室中人要到一個地方去旅行，事前這個地方的市長通知一家高貴的酒店主人，說這位皇室中人到達那裏下榻之前，所有酒店的侍役都須經過驗糞，並說明這是皇室貴族的規矩，必須遵命辦理云云。當時曾引起該酒店中人的強烈反對，一些輿論界亦曾加以抨擊，認爲驗糞之舉是對人身的一種重大侮辱。

這一件連日本人也承認是侮辱人身，使人無法忍受的驗糞行爲，在香港淪陷期間，日軍就曾厲行於港九居民的身上。他們認爲驗糞是「公衆康寧的一種必要措施」，除日本人外，任何一個港九居民都得經過檢驗，否則便是「違法律」，可由憲兵拿去「治罪」。

驗糞之舉，開始於辦理「歸鄉」這個時候；其後需要「渡航」、「離港」的人，也得一律驗糞；漸漸擴大到一些在公共場所如茶樓、酒館、戲院等等的服務人員；一般居民，被認爲一有必要時，亦得隨時強迫檢驗。這樣一來，由這一個淪陷區到另外一個淪陷區的人，固然不免受到一次檢驗，就是一個平日很少出外走動的人，日軍認爲「有必要」時，也就無可避免地受到侮辱了。

所謂驗糞，即是強迫一個人在日軍面前除下褲子，提高臀部，讓他們用一根長得相當可以的玻璃管子插入肛門之內，然後拿去化驗，看看這個人的身體是否藏有微菌？

可是，日軍這一項強迫「法令」，其目的顯然並不在此，狡猾成性的日軍，無非藉此來作爲侮辱中國人的一種手段。據一些曾受此苦的人說，他們當日爲了急於離港，迫得忍着一肚子氣前去接受驗糞，那裏有幾個穿着白色制服，作「醫生」打扮的日軍，每一個人的面目都是猙獰可怕；管子插入肛門，使人痛得眼水直流。他們都說：「像這樣的做法，那裏是驗糞，簡直是一種最大侮辱性的虐待。」一個在茶樓受職的夥計說，當日「區役所」通知他們全體夥計都要驗糞，結果，一個人在被驗之後，說是有「菌」，就被留了下來，說要進行「隔離療治」；這個人，從此就永遠沒有出來。另一個被說有「菌」的人，卻在接受檢驗之後，無緣無故被用一塊木板重重地打了兩下屁股。

日軍用驗糞的手段來侮辱中國人還不止此，他們用「男醫」來替女性檢驗的行爲，更爲使人髮指。在「檢驗室」裏出入，在場驗糞的，除「男醫」外，還有一些穿着軍服的人在那裏，他們強迫一個婦女在衆目睽睽下除褲子，這一系列侮辱，是任何一個中國人所不能容忍的。

·黃庭·

昭君怨

贈艾森豪威爾

顧前方

霜重螳螂淒切，四面八方風烈。花邑負霸奔，動天嗔！驚醒扶桑迷夢，休想風騷賣弄！彈盡斷腸詞，月殘時。

散花女俠

梁羽生著　雲君圖

第四回：小網聚英豪　金刀殺敵　長江逢秀士　銀劍誅倭

只見一個少年書生在江邊招手叫喚，張黑詐作不聞，搖槳一划，小舟順流而下，那書生趕上兩步，氣喘吁吁的又叫道：「舟子，舟子！」于承珠道：「出門之人，該與人方便，撐回去讓他上船吧。」張黑道：「江湖險惡，咱們有事在身，假如搭了一個壞人，那豈不誤事？」于承珠笑道：「一個文弱書生，何須顧慮？」張黑見她如此說，只好停船，那書生好不容易的趕到，兜起長衫，接着張黑拋過來的槳，跳上船頭，身子搖搖晃晃，一隻腳踏了個空，幾乎跌下水去，于承珠伸手一拉，暗用勁力相試，那書生身子一傾，幾乎跌入于承珠的懷中，于承珠急忙將他扶住，那書生元自晃了幾下，才穩得住身形，于承珠心道：「習武之人，碰着外力，必生反應，這書生看來非但不會武功，而且弱不禁風，張黑真是過慮了。」那書生汗流滿面，氣喘吁吁，掏出一幅絲帕，慢條斯理拭汗，好半天才說得出話道：「多謝了！」

于承珠請那書生到船艙坐定，拱手說道：「請問兄台貴姓大名，渡江何事？」那書生道：「小弟姓鐵，賤號鏡心。家父有病，小弟要趕回台州探望。」于承珠心中暗笑，這書生文弱雅靜，與他的姓氏可是大不相稱。說道：「那好極了，小弟也是要到台州去的，咱們還是同路，請教兄台……」于承珠毫無顧忌，依實說了。說了之後，渡江之後，……于承珠心中一動，問道：「聽說台州倭寇猖獗，恐怕不甚好走哪？」那書生道：「聽說倭寇是在台州沿海一帶肆虐，台州城還在官軍手中，危險是有的，只是爲人子者，父親有病，豈可不回去探親？」于承珠觸起心事，想起自己的父親，幽幽的嘆了口氣。書生道：「兄台嘆氣何來？」于承珠道：「東南沿海，倭寇荼毒生靈，朝廷又不能保民，是以浩嘆。」那書生道：「兄台仁者之心，小弟敬佩。」轉過頭去，于承珠道：「兄台意欲賞鑑江上風景麼？」只見那書生舉袖在臉上一拭，回轉頭來，道：「小弟眼睛有點毛病，被江風一吹，不覺淚下，失禮了。」于承珠見他眼眶紅潤，眼角果有淚痕，本來不以爲意，只是聽他語音硬澀，竟似忍着淚說出來的，心中又不禁隱隱起疑。

再留神看時，那書生眉清目秀，眉宇卻隱有一股憂鬱之氣，于承珠心道：「是了，想必是他記掛父親的病，所以心中悶悶不樂。」正想說話，忽見上游來了一隻大船，船頭刻成龍形，船樓上似有許多人，正在那裏飲酒作樂，絲竹之聲，隨着江風送到耳中，于承珠的父師都是博學多才之士，她幼受薰陶，亦能粗解音律，但仔細一聽，這樂聲卻全不似中原之音！（一二一）

七天完偵探小說　周日逃生

胡蝶

五：一具血淋淋的女屍

晚上，河田照樣請朋友回家來喝酒，照樣的喧鬧。而且鬧得比昨晚還要厲害。我一直替端儀就心着。不久，人客紛紛走散了，我聽到河田在門口送客時的格格笑聲，像夜梟一般聽來使人毛骨悚然，我想把我替端儀就心的情形，告知女兒，但她沒有在我身旁，恐怕她已經睡了，即不然也進了房間，我不能巴巴的走進女兒房中，大驚小怪的去告訴她。

夜非常的寂靜，那是可怕的死寂，連狗吠的聲音也聽不到，偶然可以聽到的是遠處街頭的軍靴踏在地上的聲音，像惡夢一般飄進熟睡的人們的夢魂裏，使他們驚醒。我爲着就心端儀的安全，在床上輾轉反側，不能入睡。雖則我明知道即使聽到她的呼救，或者什麼聲息，我也是無能爲力的，但我總是關懷，愈想愈替她的處境憂慮。終於我聽到一種聲音了，那是重物撞擊着房門的聲音。「來了！」河田這傢伙要破端儀的房門，進去強姦她。」想着我的額角不由得冒出急汗來。跟着「砰」一聲，劃破了靜夜的沉寂，隨之而來的是河田的咆哮聲音。然後我聽見河田的粗暴的聲音在一連串地說話，我想他是在打電話。幾分鐘後，一輛日本軍車開抵門前，這時我已走到臨街的窗口張望着。只見車上跳下幾個日本憲兵來，走進余家去。「端儀的災難終於臨頭了！」我悽然哀悼着，爲她的不幸而哀悼。仍舊立在窗下靜聽其變。

隔壁所有的燈光亮了起來，我聽見雜亂的對話聲音，但一句也聽不懂，又聽見有許多人在梯子上上下下的聲音，不久連天台上也有人在說話了。

有幾支強烈的手電筒光線在余家的天台上照射出來，相信他們在天台上搜索，但搜索什麼呢？我卻猜不出。一會兒天台上的人相繼下來了，余家的大門再度打開，兩個日本憲兵把屍體擡出來。在手電筒光線照耀之下，這具屍體是穿白短衫黑長褲的女人，胸前染了一大片血跡，她不像端儀，只像她家裏的女傭。但我沒法看得清楚她的面目。

「這是怎麼一回事呢？」我在懷疑着，「難道是女傭人爲着保衛端儀，致遭河田的槍殺？」

我緊張地凝注着，看見日本憲兵把屍體仍進車廂裏，可是他們沒有上車，車子的馬達也沒有開始發動，顯然地他們仍然有工作要幹的。果然，河田在余家的大門走出來了，我以爲他要跟日本憲兵上車去。不料他竟然向我家走來，並且按着我家的門鈴。（一七二三）

四：玉指環

玉簫終於死了。她死得悽慘，兩頰深陷，大腿的肌肉也消失了，可憐她是活活餓死自己的。

姜夫人哀悼玉簫的死，決意把她從前所贈給玉簫的飾物，給玉簫陪葬。打開她的奩盒，看見玉簫遺下的錦囊，打開來一看，原來是一塞玉指環和一首詩。姜夫人細玩詩意，看不出其中有把指環還給韋皋的意思。便把玉指環套在玉簫的中指上，和她一同下葬。並且把玉簫的死訊和那首遺詩，寫信告訴荊寶。

荊寶接到玉簫的死耗，中心震悼，可是他現在無暇爲玉簫誌哀，因爲他正面臨重大的災難。

荊寶的家人，把省城縣令的關防大印，倉庫牌令都誤燒了，縣令失掉牌印，這是非常重大的過失，他可能丟官，更可能因此而被處刑。他只得把家人扣留，一面向上司申報。上司的發文來了，教荊寶到成都候審。荊寶唯有封了倉庫，帶了出事的家人，到成都去。

他一到成都，不曾審訊，便被關押到監獄裏去。原來州中的州牧，正爲着歡迎新節使韋皋而忙碌。

韋皋到任了，照例第一件是清囚，便是把所有留下的案件清理完案，應釋放的釋放，應處刑的處刑。韋皋每到處，必定這樣做，而且被人歌誦爲德政。

韋皋不知道荊寶出了事，荊寶雖知道韋皋，卻不知道他會親審自己。當兩人在公堂見面時，不禁錯愕。

韋皋細問荊寶爲什麼犯罪，荊寶據實告知。韋皋說道：「這是你家人的過失，你沒有罪。」馬上把他釋放，並且把他提升爲眉州牧，奏請實授。官下，准予所請。（十九）

有夫之婦

楊史

一〇〇：「她不愛我！」

從他的眼裏看到一份憤怒積起來的兇光，李宗靈心裏暗暗吃驚。他只有向他解釋：張大年和姚韻珠只是一個投機的同學，並沒有任何曖昧，以前沒有，現在也沒有。馮作賓搖頭冷笑，滿臉不相信的神氣。

「自然。」李宗靈說：「對於我的話，你大抵不會相信，可是我說的是真話。」

「你怎麼知道他們不是，你又不是他！」馮作賓說。

「我們是相熟的朋友。」李宗靈說：「我知道他們的爲人。馮先生，韻珠是你的太太，難道你也不明白她的個性麽？你怎麼可以懷疑她有敗德的行為？」

「她不愛我！」馮作賓又是苦惱又是憤恨地說：「她從來也不愛我！我知道的。」

「她不愛你，爲什麼她會跟你結婚？」

馮作賓沒有立刻答他，呷了一口酒才說：「也許她覺得我有錢，也許她受過我的幫忙……」

「我不以爲然。」李宗靈說：「我以爲她本來是愛你的，假如她現在真的不愛你，可能有別的原因。」

「什麼原因？」馮作賓瞪大了眼。

「那我可不知道了。」李宗靈笑了笑說。

馮作賓哼一聲，又在喝酒，李宗靈看到姚韻珠進來了，張大年並沒有跟她在一起，她的面色莊重，沒有笑容，走到他們的座上便坐下來。李宗靈迎來替她拉開了椅子，笑說：

「你來得很快，是坐車子來的？」

姚韻珠應了一聲，看着馮作賓，沒有說話。馮作賓也瞧着她，閉着嘴。欲一欲，姚韻珠還是不做聲，空氣很沉重，李宗靈叫伙記過來，替她叫了飲品，然後笑說：

「你們怎麼不說話了？」

姚韻珠還是悶聲不響，馮作賓說了：

「韻珠，你跟我回去！」

「我會回去，就不出來了。」姚韻珠看着他答。

「你爲什麼不回去了？」馮作賓的眼色很嚴厲，但是李宗靈看到這嚴厲的眼色後邊是一份可憐。

「我不回去。」姚韻珠堅決地說：「作賓，我現在要跟你談的，只是我們怎麼辦理離婚手續。」

「我不要離婚！」馮作賓恨恨地說。

「結婚是兩方面的事情，」姚韻珠說：「離婚只要一方面就行了。作賓，我已經決定了。」

憎人日記

人中

是日也　日軍可恨

於是我返出客廳，獨自坐喺處思想：自問對於三娘個病，實在有法子幫得佢，因爲三娘個病無所謂死結，如果佢係受左驚恐打擊之類，我重可以替佢開解一下，受炮火驚嚇即是腦部有問題，治療非藥物不可矣。關於呢一點，唯有追溯爲芬咯醫生……我個人認爲……將三娘手瓜捏下捏下，捏得三娘……[illegible]

……由三娘個病，又使我想起香港淪陷後嘅情形……日本仔……[illegible]

電影雜談

日片散毒花樣繁多

剖析日本電影對觀眾的危害性之二

司徒潔

戰後日本影片是從一九五一年捲土重來香港的，讀者們或許還記得「羅生門」這部片子，它就是日片恢復在港上映的第一部。內容描寫日本中古時代的武士美人的故事。藝術水平相當高，在攝影演技方面處處給人一種新鮮的感覺，所以頗獲觀眾的好評。其後，繼續在港上映的日片，如「原子彈下的廣島」、「混血兒」、「妓館生涯」、「煙百合之塔」、「雨月物語」等，這些真實地反映了戰爭帶給日本人民的災害，反對戰爭，或要求和平的片子，頗受到廣大的歡迎，因此，所得很高的評價。這類優秀的日本影片，都是陸續在港上映的，每年只不過一、二部，再加上其他的日本片，也不過三、四部而已。

日片大量輸港，是從一九五六年開始的，根據報紙的揭露，當時香港電影製片業正處於低潮的時候，日本片便乘機大量打進香港市場。一年之中竟達三十四部之多。從每年幾部一下子便跳到三十多部，這數字是驚人的。但因為爭取不到觀眾，之後，便又大量減少了。一九五七、五八年，在港上映的日片少至十多部，一九五九年日片輸出雖然大增，在港上映的也不過二十部左右，雖有起色，但為數甚微。

從這些情況看，日片闖佔香港市場，早在四年前就開始了，無奈影片的質量低，爭取不到觀眾，一直無法站穩陣腳。但這些紙醉迷風的日本人，並不因此罷手，相反的，他們在重整旗鼓之後，新的攻勢又來了，如果說，去年在港上映的日片，只有二十部，那麼，今年上半年入侵香港的日本電影，六個月內已經將近多過去年全年的一倍了。從今年一月至六月中旬在港上映的日片，大約有下列這些：

「驚海春潮」、「黑暗街大決戰」、「風虎雲龍傳」、「四谷怪談」、「血戰亡魂谷」、「飢渴的男性」、「雖是犯人」、「太空飛俠大戰宇宙怪人」、「手車俠之戀」、「巧媳婦」、「狐宮春色」、「後宮玉女」、「春色夜東京」、「蒙古軍東征」、「銀蛇」、「風速一千里」、「沉淪」、「慾海艷女」、「日本的誕生」、「萬花錦綉月團圓」、「亂世香妃」、「鐵槍黃八妹」、「裸女海盜」、「霧海山盟」、「玉女擒兇」、「鬱魂鬼火」、「流亡王妃」、「糊塗罪伯」、「日俄大戰與明治天皇」、「陷阱」、「原子人復仇記」等三十四部，看樣子，本月底以前，可能還要上映一、二部新片的。

根據在港上映過的日片來分類，大致可以分為這些類型：

一、宣揚日本並非戰敗國和日本侵略軍的勇敢機智，神化日本「天皇」，認為他是神聖不可侵犯的和日本武士道精神。如「春色夜東京」、「蒙古軍東征」、「日本的誕生」、「今日之日本」、「日俄大戰與明治天皇」。

二、企圖洗脫侵華罪行，歪曲中國抗戰，侮辱中國人。如「亂世香妃」、「流亡王妃」、「鐵槍黃八妹」等。

三、宣傳日本侵略軍和被侵略國家的所謂友誼，如去年上映的「南國佳人」。

四、宣揚日本軍國主義及描寫色情的男女。如「瘋狂的男女」、「春色夜東京」、「萬花錦綉月團圓」、「慾海艷女」、「風速一千里」等。

五、宣揚色情、打鬥、恐怖、神怪。如「黑暗街大決戰」、「女吸血鬼」、「四谷怪談」、「銀蛇」、「太空飛俠大戰宇宙怪人」、「玉女擒兇」等。

這幾類日本片，有些作了十分露骨的散毒宣傳，有些則比較技巧地向觀眾灌輸它的毒素。總之花樣繁多，不一而足，明天我想分別談談這類影片如何向觀眾散播它的毒素。

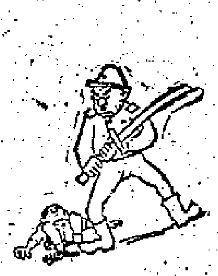

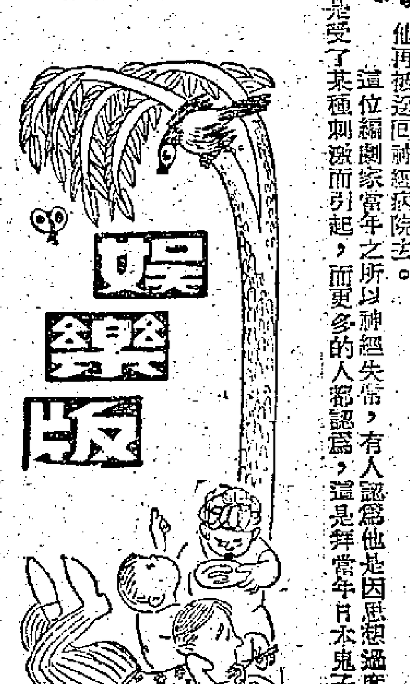

是誰迫瘋了江十三？ 萬惡的日本鬼也！

江郎

曾經紅極一時的粵劇編劇家南海十三郎，自從由神經病院出來後，他的親屬和他的朋友熟悉他恢復精神的消息，彼此都以為：精神恢復的江十三，將有一番作為了。

然而，精神恢復還不夠半年的他，月前又再度神經失常，蓬頭垢面的流浪街頭，日前還被人踩傷了腿，有些人則敬而遠之。前兩日，他再被送回神經病院去。

這位編劇家當年之所以神經失常，有人認為他是因思想過度而造成，也有人認為他是受了某種刺激而引起，而更多的人都認為，這是拜當年日本鬼子之「賜」。

不少人都知道，這位江十三，本是前清太史江孔殷的十三子，原名江譽鏐。他，早有才子之稱，因此，對戲劇特別愛好，因此，總喜歡和梨園中人來往，並為伶人們編寫劇本。已故伶王薛覺先的成名傑作，「女兒香」、「血染狀元紅」、「粉面十三郎」等便是出自他之手筆，其餘的伶人如陳錦棠、馬師曾等也演過他的劇本。

他當年寫的戲曲，很受人稱讚，「南海十三郎」這筆名更是無人不識。

日本發動侵華戰爭，廣州和香港相繼給日寇侵佔後，日寇為了提倡「大東亞共榮」，粉飾太平，便用軟、硬兼施的手段來迫伶影人上演粵劇和拍攝電影，更想利用有名氣的編劇家替他們寫「大東亞共榮」的劇本。

因此，不甘作敵人工具的伶影人都千方百計要離開敵人的魔掌，而當時名氣甚大的南海十三郎，也被迫處處躲避日寇的視線。

他由香港返回廣州後，日寇並沒有放鬆他，在廣州派出爪牙要尋找他。於是，江十三有如驚弓之鳥，東躲西遁，精神也因此越來越緊張，日間不敢外出，晚間也沒有好睡，於是，精神漸漸支持不住，神經也有點不正常了。經過幾許困難，他走難到曲江時，由於驚慌過度，竟在人叢中不幸被擠下火車去，致使腦部受傷，從此也就神經失常。

十多年來，他一直瘋瘋癲癲的在街頭流浪，過着那非人的生活，經過幾許周折，才把他醫好，然而現在又舊病復發了。江十三之有今日，可謂拜日寇之「賜」！

雜詠優秀影展

劍影

一

誓挽狂瀾，心同此、中華仍屹。窮視野、碉煙烽火，必將消滅。遍地哀鴻何忍睹？遮天慘霧誰能撤？要羣英共把仔肩提，將仇雪。

思往事，心猶熱。揮鐵帚，瘟神絕。嘆洪爐渣滓，儘心卑劣。屈膝欲將家國賣，横心幾令天樑折。到今時猶惹稚童嗤，無從脫。

——調寄滿江紅

二

八年苦恨思難已，怕記傷心史。東洋刀下數冤魂，正是滿頭髮豎咒凋零。

至今往事猶縈繞，又見魔侵擾。雖安枕席情堪腐，試問怎堪睹敵再施刑？！

——調寄虞美人

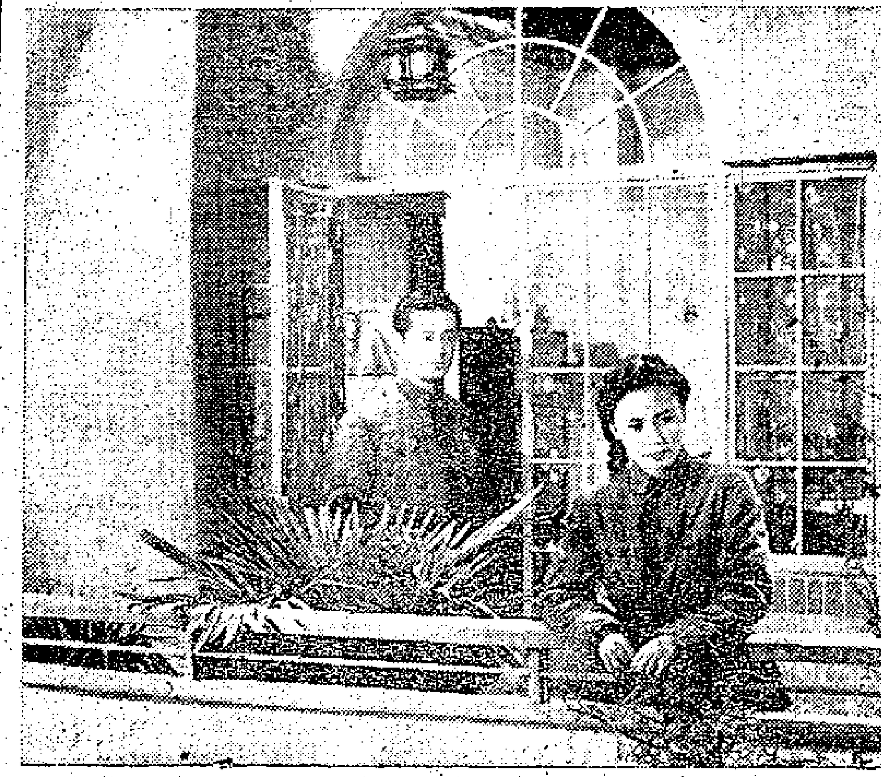

優秀片「八千里路雲和月」中的白楊和陶金

又一則荷里活怪聞：明星要着意打扮 否則會有人跟蹤

荷里活電影公司的老闆，往往為了利之所在，而不惜施出一切卑污可怕的手段來。有許多明星，一旦和電影公司簽訂了合約之後，就恍如簽了賣身契，他們的行動自由都要受到牽制了。

以羅拔·韋納和愛地莉·活夫婦為例，最近就發生了一宗相當不愉快的事件，其起因是由於電影公司的過度牽制所致。

公司方面希望每一個旗下的明星，都為了自己打扮好，多出現於上流場合之中，好使影迷們留下一些好的印象。但羅拔·韋納夫婦卻是適得其反，他們不愛充「大頭鬼」，也不願出現於什麼「高貴」場合。因此，二十世紀霍士公司，便派出人員，四處跟蹤，以便搜集到更多的資料，向他們「教訓」一頓。

事情就這樣發生了！

有一天，他倆在一家餐室喝茶，突然發現了一個陌生男子注視着他們。愛地莉·活感到這人好面善，細想之下，原來此人已多次向他們鬼鬼祟祟的跟蹤過了。結果，他倆不便多留，匆匆的找了數就離開餐室，不料那傢伙仍舊死跟不捨。羅拔·韋納在忍無可忍之下，竟然一個箭步上前去，施以老拳，把他打倒了。當時，愛看熱鬧的人蜂擁而來，而他們也乘機溜走了。

對這次事件，羅拔·韋納解釋說：「公司方面，常要我們在打扮和生活上要像一位明星，但你知道的，我們有自己的生活方式，怎能被「別人」左右？無論我們是成功或失敗，公司決不能操縱我們的自由，公司決不能施出這種方法來對付他們的伙記，那得不失敗呢？」（麗娟）

〔徵稿〕

正當日本軍國主義再度復活，日本的經濟、文化、政治都在「南進」的今天，受過三年零八個月之苦的港九居民，的確不能不提高警惕，以防日本的軍國主義也要「南進」。為此，本版將於月內抽出一定的篇幅，以登載廣大讀者、作者對日本電影的流毒所寫的反映意見（能寫親身經受過的毒害則更好）。

其次，正在國泰、快樂舉行的「優秀電影展覽」，相信很多人都看過了，本版也希望影迷們能通過各自的悲慘經歷，寫出對那些影片的感想。日本帝國主義過去是我們的仇敵，而今天也仍然是我們的仇敵，因為它今天的矛頭也仍然是指向東南亞和指向中國人。

讀者們和作者們：讓我們拿起筆桿作武器，數數對日本帝國主義之新仇舊恨吧！——編者

銀色之叢

顧文宗本是導演，曾導演過不少國語片和粵語片，近年加入「邵氏」後，卻喜歡參加演出，最近曾在「楊貴妃」一片中擔任演高力士一角。「邵氏」新片「天網恢恢」，定今日在星擬蓮片場開拍，該片由嚴俊導演，並身兼片中兩個不同性格的男主角。女主角為丁寧，其餘的還有顧文宗、馬笑俊等。（習仁）

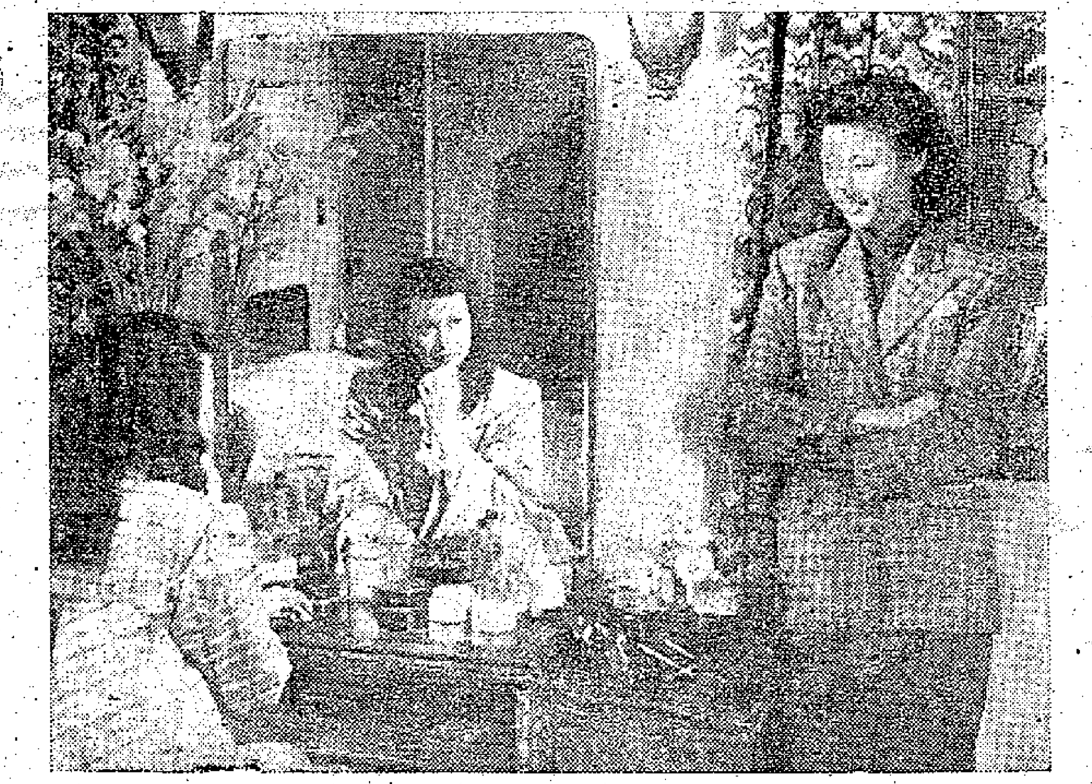

優秀片「麗人行」中的黃宗英和沙莉

周驄有女名小芳

木克

上週末，周驄乘赴拍片之便，乘着他的私家車，來到了新界十咪半，剛巧碰上新進童星周小芳（她在「三滴血」中露過臉，繼而在「湖畔香魂」中參加演出），周驄一手拉着小芳的手說：「乖女，我帶妳到那邊走走。」

「爸爸你叫我做乖女呀？不知羞，還沒有結婚就想有女兒！」小芳伸了個鬼臉，「哎」的一聲，把周驄逗笑了。

「很多叔叔阿姨都說妳像我，而且也姓周，這還不是我的乖女兒嗎？」周驄笑着說。

這一來，可把小芳說啞了。周驄不由分說，拉了小芳就走。（右圖為當時情景）

祁連劍

杜光庭

九　靈樞素問

正當此時，水雲俠陡叫道：「上人！趕快出掌！」眇目上人本來就是想要出掌去抵擋對方的另一道水柱，怎料尚未動手，又已被水雲俠陡所喝破，因此又躊躇不決。只聽水雲俠陡又叫道：「上人！若你再不出掌，讓我傷了眼睛，可不能算。勿謂言之不預也！」眇目上人雖欲回話，但除非把口中水柱吞回，實在分不出口舌來，只好暗裏叫苦。水雲俠陡卻與他不同，他口鼻兩用，隨心所欲。雖在鬪鬥之中，發聲卻宏大音洪，與平常毫無不同之處。眇目上人早也明白自己的力勁勢非其敵，但在急風中那能落帆？只好陪着他再耗下去。

水雲俠陡等了一會，深沉地吸了一口氣，鼻中的兩道水柱，突然一變，一伸一縮，交叉互射，忽然用右邊的水柱頂着對方的水柱，而用左邊的水柱去射對方的眼睛；忽然又換用左邊的水柱去頂對方的水柱，而用右邊的水柱去射對方的天庭，使眇目上人應付不暇，終不得不出掌抵禦。

岳劍正在看得入神，忽聽嗤的一聲，眇目上人一掌遞出，把水雲俠陡的一道水柱逼了回去，水花飛濺，彈到臉上，感到一陣辣痛！他猜不到眇目上人這一掌，竟有如許的殺傷之力！

眇目上人掌影剛收，水雲俠陡的第二道水柱又已攻到。眇目上人再又發出一掌，但掌力未到，水雲俠陡的水柱已經縮回。饒是眇目上人掌猛如颺，但水雲俠陡的水柱，卻似銀蛇飛竄，眇目上人再也攻它不着。

兩人水來掌往，瞬即交了三四十招，眇目上人口中的水柱，漸漸下斜。水雲俠陡的兩道水柱，卻顯得比前更加矯疾有勁。水雲俠陡又道：「上人！阿羅多掌若仍秘而不用，老夫可要有失恭敬了。」岳劍一聽，才知道他將水柱由一化二，使眇目上人忙於應接，原來是迫他顯露阿羅多掌法。只見眇目上人一掌仍在抵拒水柱，一手則去取腰上的草鞋，等他一邊手已經戴好，水雲俠陡將水柱射程一換，有意讓他把另一隻草鞋戴到手上。一直等到他兩手都帶上了草鞋，才深深地吸了一口氣，直貫丹田。過了一會，忽然雙目一揚，目光如電，口中又吐出一道水柱，一起共為三道，吞吐進退，有如三道劍光，炫人心目。眇目上人那敢怠慢，只好使出內家掌法。（一〇〇）

紫荊花下

趙航

吳大姑走了開去，穿過馬路，還在拐角上立定下來，望了她一會，這才在街上消失了。

袁萍把口袋裏的電報揑在手裏，那麼輕，她想，一條紙，幾個字句簡單，切實而不帶情感，可是它卻充滿了情感。

——然而是何等的愉快！

「即歸，一切候我解決。」

管理員重新出現，厭煩地叫道：「這兒沒有你的事情了，准你休息半點鐘才回到工場去。」

袁萍走近他，悄悄地問：「我有兩包東西。」「可不可以這樣地帶回宿舍呢？」

「趕快！」管理員轉着腦袋，儘是催促。「就在這邊過直回到樓上去吧。」

袁萍把東西分夾在腋下，繞過工場外邊，走上樓梯。在宿舍房間的床底下，有一隻火水罐那麼大的洋鐵罐，是女小偷的。她把那包油炸角和米餅放了進去，預備給大家吃。那包衣物就放在被褥下邊。然後，她將電報放在床沿上。「我一定可以等你回來的！」她很有信心地跟電報說話。彷彿它代表了戲麟。

她就擱了一兒，便回到工場上去。那個小偷瞧着她，含有深意地微笑。「很大的收穫，是不是？」她們退具不動明辰地談着。

「豆沙油角，還有很香的炒米餅。」袁萍答道。「都放在你的罐子裏咧。」

小偷貪饞地吞嚥着唾沫。「你勝過我，還有人來探望，他一定花了一筆錢。」她驚羨了半晌，「你知道那個管理員盯着我，是為了拿到茶費哪。我一見他這樣你出去，就知道是怎麼回事。你跟你的人對泣了很久啦。」

袁萍不則聲，她覺得難過起來。

工場管理員走近過來，提到自己的身世了。她們立刻裝出勤奮的樣子，繼續工作。

晚上九點鐘，宿舍裏已經關燈，小偷悄悄地起來，從床下撿出那紙食物，一點兒也沒有聲息地拿着米餅咀嚼。她坐在袁萍的床鋪上。「為什麼你不吃呢？」

她的聲音從窗外溜進來的街燈的光芒，打量着一條毛巾，頭頂上的架鋪，傳下來說：「我不想吃。」

「那是你的愛人吧？」小偷在她耳邊問道。呼吸著米餅的香味。「一步也離不開的，是嗎？唉，你連胃口也沒有哪。我覺得你應該出去，假如擔心給抓回來，就是一個晚上也好。我已經教會你怎樣爬過牆頭的，爲什麼不試一下？」（一〇〇）

難忘的仇恨

半月完小說　西門移

七、父與子

她丈夫是死了！一名蠻賴頭抓住她丈夫頭髮，把頭抽起來一看，點頭說是死了。她發狂地痛哭，把睡在鄰房她的小兒子吵醒。她有兩個兒子，大兒子十五歲，小兒子十歲，小兒子在高聲問着：

「媽！什麼事？什麼事？」

「你們快逃命啊！」她呼叫着，她明白如果兩個兒子走進來，必定難逃一死，故此她大聲叫道：「國全！國維！你們逃吧！不要管我！你們兄弟倆逃命啊！」

但有一個十歲的小孩子已跑進房裏來了，那是她的小兒子楊國維。楊國維看見日本鬼子把他母親剝光衣服壓在床上，一床是血，又見父親被綁在椅子上動也不動，他憤怒地向床邊一名日軍撲過去，揮拳亂打，那日軍一手抓住楊國維的頭髮，把他抽起來，另一隻手「劈劈拍拍」的摑了他幾記耳光，幾名日本鬼子嘰哩咕嚕說了幾句話，便把楊國維綁在他父親屍體所坐的椅子椅背上，把椅子移轉過來，讓楊國維看着他母親被姦。

她在痛苦中昏厥去了，醒來的時候，她看見房中一張椅子上，一邊綁着被灌水慘死的丈夫，椅子背後，綁着的是她的十歲兒子楊國維，這個可憐的孩子，肚皮被剖開了，腸臟流在地上，楊國維就這樣慘死在他父親的背後。她悲痛欲絕，她掙扎地爬下床，去找她的大兒子楊國全，楊國全卻失蹤了。……

姨媽把這些血海深仇說罷，她哭起來！她搖着胸口叫道：

「我知道國全還活着，我要見他一面才死！我要見他！我要見他！」

她要撲出房外，我和胡麗君忙把她拖回到沙發上坐下，有兩個女傭走進房來照料她，我和麗君帶着一份悲憤的心情退出房外。

我們走到客廳門邊，胡麗君忽地拖我的手，阻止我踏腳進客廳去。

「父親和客人在廳中呢！」她在我耳邊低聲說：「你看看，那蛇頭鼠眼的男人像不像日本人？」

我在門邊向客廳望，果見她父親胡振國和一個四十餘歲的男人

小說林

「他像個日本人呢！」我低聲說：「我問：「他是誰？」

「龜尾太郎！」她哼一聲！

在低聲談話，那男人正像胡麗君所形容：蛇頭鼠眼，而且人中上長有一撮日本鬚，使人一眼看去，便認出這正是個日本人。

天網恢恢

十二、生死存亡

吳石忙又和柳眉往醫院看柳娟娟，幾個醫生，已在設法施救，柳娟娟是吃了大量的安眠藥，她怎能獲得安眠藥，是沒人知道。柳眉見柳娟娟形勢危險，哇的哭起來，一個女護士跑過來，問吳石道：「你是吳探長嗎？張太太有一封信留下，是交給你的。」

吳石忙和女護士跑入柳娟娟居住的房間，女護士一邊行，一邊對吳石道：「張太太這一次服藥，事情來得奇怪，她服食的安眠藥，懷疑是她入醫院以前，藏帶入來的。醫院裏的安眠藥，決不會落到她的手裏。在她中毒昏迷後，我在房裏搜索，才在她的枕下，發現了一封給你的信，才知道她是自殺。吳探長看看她的信，相信對她自殺的原因，會明白的。」

入到房裏，在抽屜裏拿出一封信來，交給吳石。吳石看時，果然是柳娟娟寫的，上面有行草草的幾個字，忙拆開看，寫着的是：

「我厭倦了一切了。在我想了三日三夜的時候，我終於採取了死的一途，探長，我是自殺，你不要懷疑有什麼別的事情存在。

「人到了感覺生命沒有興趣的時候，便覺得生命延續下去是一件沒意義的事，苦惱的事，我覺得生活太膩了，再勉強延續下去，只有增加心靈上的痛苦，增加肉體上的負擔，還是爽快的離開這個世界好，這是我從來不會想到的歸宿，現在竟然恐怖的來臨，但我卻不怕。

「我沒什麼可說，留這一封信給你，是要和你說幾句話。第一：請你不要再研究張大漢的死因，為的是殺死張大漢的人，早已死亡，研究下去，知道了內容的事情，對殺人的兇手，不會再增加他的刑罰，對未死的人，卻會受到極大的影響。第二：你替我辦手續，把大利公司和張大漢全部的資產，交給張楓，算是我的遺囑。第三：求你可憐張楓和柳眉，他兩人心靈純潔，天真率，什麼也要原諒他。

「還有：我向你坦白的說出來吧！張大漢的死因很複雜，他自己要負一部份責任，我也要負一部份責任，其餘一部份責任，便由彭龍負起，吳探長，你明白了這些事，便不該再研究下去，這是我向你最後的要求。吳探長，你仁慈地採納了我的要求吧！」

吳石看完了這封信，心裏一陣悲痛，明白柳娟娟要自殺，是怕她以前的秘密暴露出來。同時，也不想把張大漢向柳眉追求的醜事宣揚，便要在未破案前自殺，她死了，關於彭龍和柳眉的事，便失去了證人，她或許還懷疑彭龍殺死張大漢，完全為了她，又或知道張楓對張大漢的行動，卻不願作證，只好自殺。（一〇〇）

紅袖緘仇

苗萍　黎水　圖

（六四）麗麗發從未有過的喜悅與快慰，把女兒扶進自己的臥室，許月嫦見了，很感安慰，便代表麗麗向宋文超問長短，一面絮絮叙述美薇出國學鋼琴及這次回來度暑假的事。宋文超臨別對月嫦道：「我去告訴唐太太，明天請美薇小姐吃飯！」

（六五）這夜麗麗摒除一切應酬，陪着女兒在房裏細叙離情，美薇將這幾年在外生活與心情細訴無遺，像小鳥般依在母親的膝下，低低訴說羨慕母親的工作，表示她希望將來也要做一個電影明星，並細問母親，將拍什麼影片？

（六六）許月嫦一邊為她們準備水菓，一邊乘機插嘴道：「你做母親的，得好好教導她，學業還沒有完成就有這種虛榮心，真為她擔心。」麗麗道：「你這次回來，是度假的，別忘了跟媽咪痛快的玩玩，其他的事都不許談。」遞一塊水菓給美薇，美薇嗔着嘴，接了一塊蘋果。

九巴球員復職 今日或可攤牌

王鍾等昨訪雷瑞德不遇

主要爲光華五巴援說話 黑名單上中人不作迴護

內幕透視

九巴外遊足球員的復職問題，各方至爲重視。足總主席王志聖、遠征軍領隊鄧森全、光華體育會會長鍾錦泉、秘書張文煥等，昨天上午十一時半會在嘉頓餐室集合，聯袂至九巴公司準備代表各球員請命，但「大班德」兄弟及「少帥」雷發華都因事來了香港這一邊，他們幾個人只好在今天午後再到九巴一遭，以冀「好頭好尾」，替各球員盡最後努力，設法予以轉圜。

昨天，王、鍾等人，雖未與九巴當局會面，但據一些有份量而又深諳體壇內幕的人士觀察，王志聖與小鍾目前的進行，將以不違觸九巴公司的行政措施及該體育會的球人綱紀爲原則。這就是說，對於被他們指爲「涉嫌蠱惑」的「大牌」，將不加以迴護。而在「黑名單」中爲首一名的「大牌」，日昨亦對國中人表示：「合則留，不合則去」，他個人認爲這一份職業，是雞肋，難道此地不留人，便無留人地嗎？他又說：「一人做事一人當，你懷疑我們一兩個人好了，我也不愁沒有出路的。但卻與工勳士，連同其他原來是光華註册的外遊球人也被株連，於心實覺不安。何況，這些球人百分之八十以上，還是已經成家立室的人了，若然因此而無辜失業，試問又怎能說得過去呢？」

因此王、鍾、鄧、張等今天下午之與九巴「統帥部」中人的會商，也就將斡旋的範圍盡量縮小，只就原來的光華孔繁熙、張榮、潘啓洪、劉瑞華、盧瑞麟五員「巴援」的復職問題着手。有人認爲：九巴表現不力之「大牌」，除了在綠茵場上令人有不「對眼」之處外，就是在工作崗位上，卻是一員享有「遲到早退」之特權分子，九巴公司之取締，自有其一定的理由。但上述五名球人，卻要跟普通職工同等待遇，依時上班，依時放工的。絕對沒有「特權」。若還以他們跟「大牌」之一道外遊，而以之作爲「陪葬品」，這又是不大公平了。

有此原因，再加以「大班德」仍是足球總會的當年會長，且下屆仍有蟬聯迹象，對於這一些「安份守己」的球人，自萬萬不應以其簽了「離職書」而不許他們復職。何況王、鍾、鄧等在足總會中也擁有相當選票，當年透過了雷瑞能的關係，在足總會長陳、雷競選時，有些人還是「出錢出力」的「抬轎佬」，這種種事實與及九巴跟光華及一些與鄧、鍾、王等有影響力的乙、丙組球會，雷瑞能與「新砲手」等人，是知之彌切的。這一段香火緣，是對於今天午後的會談，有其一定的幫助。一般觀察：除非雷瑞德真的對球事完全消極，亦無意於再任足總會長，否則，面對這幾位具有相當票數的「選手」，相信亦有轉圜之餘地。何況，他們的要求並不很高，既無損於九巴的威信，也不妨礙該公司的工作。故一般相信：今天下午經過一番懇談之後，當會作出合情合理之決定，而可使這五員外遊的小將僥倖復職的。

另悉：昨天王志聖與鍾錦泉等走訪雷瑞德未遇，他們決定在今、明兩日，再由王、鍾分別找雷瑞德商談。

根據內幕消息：當日光華與傑志商談借用九巴球將時，在場者也有雷瑞德兄弟、李文傑、王志聖和鍾錦泉等五人，由於當時九巴的人士，曾在口頭上答允可護借將復職，所以王、鍾兩人近日極力爲此奔走。

但是，九巴也存在着某些困難，因爲在本屆球季結束時，九巴因爲仍然不準備提師遠征，但各友會擬向九巴借用的球將竟達十八至二十一人，而且連職員楊子祥也想借用，當時雷瑞德兄弟也曾爲此而困惱。所以在下屆球季內，九巴要想兩全其美，對於借將問題也將有明確的規定。　·中·勝·

東方負於雪隊之役 半場各三拉成平手

下半場兵敗如山倒竟連輸五球

【吉隆坡二十日訊】香港東方足球隊今夜在歐迪卡球場又過不了雪蘭莪之關，以三比八爲實力強大之主隊打垮。上半場客隊尚能以各三打成和局，但下半場則士氣大頹，潰不成軍，連失五城。東方隊於賽後即刻動程赴星。（按：日前據外電消息，東方以八比三勝雪蘭莪隊，實誤。）

雪蘭莪隊是役並未起用全部精銳，整隊在中鋒許亞瑟指揮下，發生強大威力，迫得東方忙於招架；上半場雙方尚有一番支撐，但下半場雪隊攻勢如水銀瀉地，無孔不入，東方莫之能禦，乃告慘敗。此役許亞瑟個人獨得五球，加包爾兩球，高永達拉裕一球，東方於上半場之三球爲司徒森二球，朱榮華一球。是場觀衆二千餘人。

開場後八分鐘，森里曼巡線傳中，許亞瑟趕至將球截住，並向東方門戶力射，譚洒環一時失察，即遭毒手，一比〇，雪隊初傳捷報。十八分鐘，東方審師復仇，朱榮華連過三關，蘭尼欲截無效，朱榮華射門中柱彈入，扳回一球，一比一。廿一分鐘，雪隊發動攻勢，許亞瑟在二十碼外叩關，譚洒環雖拳將之擊出，但不料爲加包爾截得，輕腳一挑入網，二比一。廿六分鐘，雪隊又佔上風。廿八分鐘，司徒森大演獨腳戲，由左至中直入腹地，來勢兇猛，司徒森趁機發射，鷹擊入網，二比二，又告平手。廿八分鐘，司徒森重施故技，實行叩關，鄧正利又再失手，三比二，東方後來居上。上半場最後一分鐘，許亞瑟又演百步穿楊絕技，在二十碼外發射，果然矢無虛發，一聲而中，三比三，雙方三度拉平。

易地再戰，東方鬥志突告消失，打來不若先前活潑，雪隊乘機施展強大攻勢，於十六分鐘內連下三城。先是第十分鐘，高永達拉裕過關斬將，踢入第四球，成四比三，雪隊再告抬頭領先。十五分鐘，加包爾傳與許亞瑟，後者一戳得手，成五比三。一分鐘後，許亞瑟再施襲擊，得來易如反掌，六比三。廿七分鐘，高永達拉裕爲許亞瑟製造良機，譚洒環追錯人，許亞瑟乘虛發射，又告得手，成七比三。卅九分鐘，加包爾再次報喜，成八比三。此後東方無心戀戰，草草完場，雪蘭莪隊乃以八比三大捷。

欣聞佛爺將取經 球迷海味逕嘉賓

此日英倫破齋砵 他朝回港法無邊

足球總會義務教練黎兆榮已定於本月廿七日首程「赴西方取經」了。他所去的地方是英國，而對「足球經」求經也。

因爲足總用這筆錢派他赴英學習，目的在他學成返港後而繼續擔任義務教練，把所學到的向香港足球界有所貢獻。

「佛爺」此次赴英，一切費用都由足總支出。他準備到英後，先入兩個足球學校學習「學與術」，然後到若干職業隊裏觀摩教練與指導方式，主要的還是上教練這一課。

聽說此次「佛爺」赴英，有許多朋友表示歡迎而願意予以招待。其中一位是以前香港球迷黃國強，本來是與「佛爺」素昧平生的，但因聽說「佛爺」將赴英學習教練，他特地投寄一信給「佛爺」，大意說他在倫敦開了一間「東方樓」中國菜館，生意頗好，什麼海味都有供應，歡迎「佛爺」到倫敦時居住他這個菜館，而且決以中國人所嗜好的海味來款待「佛爺」，希望「佛爺」赴英時不必帶海味去。

還有足總前主席史堅拿，前些時當足總會長雷瑞德到英考察時，曾託雷返港後代購國章兩個，所刻的是中英文，最近雷已代辦妥當，將托「佛爺」赴英時帶去交給史堅拿。史堅拿也已知道「佛爺」將近赴英，曾來信表示歡迎及招待。　·長鋒·

「九龍派」不能一手包辦 足聯不是家天下

副座有人行讓禮

何鴻略出任此職之呼聲最高

靜靜告訴你

足聯改選在即，在競選激烈中，副主席的職位卻有可能出現「推讓」的鏡頭。

在足聯加緊改選聲中，鍾錦泉因爲再度代表南華出席，蟬聯主席的可能性很大。儘管「少壯派」訂妥名單準備競選，但想取得主席的職位卻並不輕易。可是，由於鍾錦泉蟬聯的希望很大，而總幹事之職又以「九龍派」鄧森全出任的呼聲最高，假如連副主席也由「九龍派」的人士擔當，足聯便可能變成「家天下」，所以在競選的熱潮中，副主席之職便可能有一番「推讓」了。

在最近期間，現屆的足聯副主席李杏林已有放棄續任此職之意，而目前比較有條件接替這個職位的乃爲何鴻略、戴列章和顏傑強三人。

在上述三位可能出當副主席的人選中，顏傑強很老實地對人說，「如果有人捧『蟬哥』出來，我便根本無法與他『鬥揮』！」所以，顏傑強看來並不是最理想的人選。其次便是戴列章，老戴對於出任這些職務，素採無可無不可的態度，假如有人推他出來，他充當華聯的領隊，儘管在無人「吼斗」之下，他也必然擔起責任。對於下屆足聯主席的人選，他也將會採取這樣的態度。但是，若然有人也把何鴻略捧出來，他與「何蟬」素爲老友，絕不會競逐一番，而且定然會出現互讓的態度。

既然有上述的微妙關係，所以在鍾錦泉蟬聯主席並由鄧森全出任總幹事的情形時，足聯下屆副主席的人選，便以何鴻略出任的呼聲最高了。　·藍紅·

劉儀作「下山」狀　（昨天刊出之「塵二」官版乃司徒堯之誤）

鷄尾班有損會譽

東方下屆組班仍舉棋未定

楊威之大膽計劃使人懷疑

有聞筆錄

東方周年同人大會將於下月內舉行，修章小組定於今晚開會。

由於主席黃臣原已經言倦勤，只做一屆便不蟬聯，繼任理想人選在物色中。如無適當人選，則將由陳樹中「扶正」或派出「夾必袋」人物來擔當。

本屆足球部組班預算錯誤，加上戰績不佳，弄到出現赤字。後改劃爲兄弟班，自揾自食，才得完結篇。目前盛傳副主任楊威有興趣要升正取陳振泉之地位而代之，而楊威亦大談下屆組班計劃，大膽疾呼謂如果接長足球部便要作全面改革，主張放棄大牌球員，拉攏一些新人組「鷄尾班」，又擬大開殺戒，飛去胡祖堅、李杏林等出席足總、足聯的執委代表資格，使得東方某些「重臣」大爲詫異，對於楊威主張、足球部的行政措施表示懷疑。所以有人反問：倘賦予足球手任較大的權力，是否可以保證足球部不會爛尾？

昨東方某首腦表示，會方對下屆組班計劃仍未決定，如搞「鷄尾班」，則恐影響將來的會譽。現正徘徊於巨型、鷄尾兩者之間，必須考慮一番。陳樹桓、吳壽頤等有可能召見部份主力球員有所商談。　·宗孔·

修章小組議案將於廿八日（星期二）的執委會上作公式通過，然後交由周年大會通過。　·怡和·

執李肇麟手尾

劉儀上訴理由未明

莫慶今晨應召備詢

久懸未決的劉儀上訴案，最近已經有了開會日期。會議一直遲遲才召開，原因是由於錄音紀錄供詞抄寫困難之故。足總秘書奧馬已在星期一將該項供詞全部抄妥送給會長雷瑞德、龍炳榮等參閱，並決定於下星期五召開「高庭會議」。

據說，南華對劉儀上訴問題，全由該會已故秘書李肇麟一手經理，李肇麟生前只付了五十元的上訴費，但沒有將上訴書一起遞交足總；足總方面根本就不知道南華的上訴理由。

現因「開庭」在即之故，足總秘書奧馬要求莫慶於今天早上前往足總，詢問關於南華上訴的理由及根據會章那一項而申請上訴。　·金真子·

默隊人選雖佳 前途仍難樂觀

足總某洋執委表示

奧馬昨函各球員確定是否隨隊

幕僚室

參加這一屆歐迪卡足球邀請賽的香港隊陣容，已在上周選出，還算差強人意。

至於入選港隊的球員屆時能否請假前往的問題，昨天足總已分別去函各球員，請在本月廿九日之前確實答覆。

馬來亞足總最近曾來信要求足總將港隊的全體職、球員名單寄去，並附球員小史，以便他日公佈及作宣傳之用。足總秘書奧馬昨天已將有關資料及港隊全體職、球員名單寄往吉隆坡。

關於港隊的行裝，港隊小組上周已議決由正、副領隊負責。據悉，港隊的制服將於下月初開始度身。

昨據足總某洋執委透露：本屆參加歐迪卡賽的港隊，人腳本來不俗；但照目前情況而論，將來恐亦不會有好的成績表現。因爲在港「踢水」的球員在出發前都沒有很好的集訓或準備，將來未必有水準演出。至於大部份入選爲「香港腳」的傑志球員，在外早已疲勞不堪，這一來港隊實力就會大打折扣了。

限期確實回覆的「香港腳」問題，在十七名正、副選球員中，只有高保強一人表示放棄參加。後備球員中，李文傑對於星島的馮紀魂頗爲垂青。　·虞揚·

足總升降制 莫慶要補漏

足總修章小組將於廿四日（星期五）下午六時舉行會議。昨據莫慶表示：自實行升降制後，足總會章一直仍有漏洞，他準備在會上提出明文補充。

港府華員會 將舉行水運

港府華員會定於廿六日（星期日）在該會荔枝角泳場舉行本年度第一次水藝會，以檢討泳員成績。是日水藝大會獎品由泳團名譽團長李發報効。

英大學籃球隊 抵達蘇聯比賽

【莫斯科廿一日消息】牛津劍橋大學籃球聯隊今日抵達這裏後，將分別在莫斯科、列寧格勒及鐵比里斯比賽多場。

中青夏令籃賽 今晚上演四場

中青夏令籃球賽，今夕四場在青年上演：六時，C組克師對曙光；七時，A組克健對青聯；八時，B組高聯對元朗傑克；九時，D組所羅門對自由。

澳洲馬預謀出路 高保強動向未明

鯊魚翰時來運到 張觀與獲得報酬

球國萬花筒

▲中巴「統帥部」有意斬腳趾避沙蟲，擬步渣甸後塵，退出下屆甲組足球聯賽。現在雖未作出最後決定，但球員已預爲之所，劉子安透過霍耀華的關係，有意投効嘉山，先入車房考司機，勝過在中巴做售票員。這位「澳洲馬」當年在南華習技，與霍耀華有師徒淵源，一拍便合，劉子安不日又宣告離開中巴了。

▲高保強聲言以職業爲重，不隨傑志遠征，對於歐迪卡杯「香港腳」則考慮請假參加。高福名「獨行俠」，與「十萬大軍」一些弟兄有心病，下屆動向，惹人注意。「瑞典腳」以夏日炎熱，晚晚都渡海往銅鑼灣避風塘乘涼，約同非園中友好作件，尋歡作樂；灼蝦炒蜆，興趣盎然！

▲「殭屍」張觀與在稅局服務，收入不錯，靠打波搵錢，乘爲傑志、愉園及球員聯誼會的執委。他把閩技術與網球功夫同時稱譽體壇，由於季初「六君子」事件，張觀與挺身而出，在球國法庭代傑志球員申辯，所以「十萬大軍」此次找後備龍門，便得先召親房人等，遂「殭屍」同往星、馬一行，聊答當日大力幫忙之意。

▲「鯊魚翰」一生好運氣，上屆波馬皆告得意，已成爲有車階級。他個性與別不同，不喜與傑志隊友一起耍樂，整天都在灣仔區流連，英京樓頭午茶，華哉會所遊興，晚上則與「噴射機零」夜遊，寄居星島宿舍。盛傳下屆在傑志被「飛」，他一笑置之。

▲九巴球員陪同光華遠征歸來，爲了復職問題，仍未解決，各人俱感苦悶。劉添以偷得浮生清閑，周來都與愛妻陳玉儀到寶百貨公司，購置日用物品。「長人添」還撥出時間在華協會所很耐心地教陳玉儀學習打桌球；五十斤柴一「一樂」也！　·瑞麒·

東方在星旗開得勝

三二之比挫敗星聯

如「添食」不成明將返港

【美聯社新加坡二十二日電】東方足球隊於星期二晚在新加坡旗開得勝，以三比二勝星洲聯隊；上半場各一賽和。東方所射入之三球由中鋒郭瀛華兩球，左輔朱榮華一球。

【本報訊】東方今晚（廿三）在新加坡繼續出師，與民聯隊作賽。星洲足總有意邀東方作一場比賽，但尚未談妥。如在星洲收入不佳，「添食」勢將告吹，明日（廿四）便可班師返港了。　·熊泰·

九巴球員未獲復職 九龍派有瓦解可能

九巴球員復職問題，除林錦棠外，十一個都是隨光華遠征的。據說，如雷瑞德不接納光華的球員復職，便給了光華一個難題，不能不另謀他法對付，足使未來足總的改選成「兜亂」狀態；更可使在足聯呼風喚雨的「九龍派」解體。

光華球員如果不獲復職，九巴方保證於前，斷不致發「離職書」以去，九巴既默許光華於前，光華就要求九巴兌現了。否則便對雷瑞德之重當足總會長不予支持。光華的行動若然如此，則九巴的代表當然在足聯中，也不會支持鍾錦泉當主席的，如此，豈非成爲「兜亂」狀態？

籃聯今晚開會 商討華協杯賽

籃球聯會今晚八時在修頓場館召開執委會議，討論華協杯籃球賽的進行。此項比賽由華協與籃聯合辦，分男女子兩組，將以淘汰方式進行，細則今晚將有所決定。

公民乒乓訓練班今開始

公民健身會自辦乒乓球訓練班，消息公佈後，原訂五月底截止，由於參加者踴躍，紛紛要求展期，已改於六月十五日截止，報名者五十餘人，現定今（廿三日）晚八時開始，由本港乒乓球名教練鍾恩榮及鄧鴻波、李萍三人負責指導，開始先行座談，有關技術方面問題，並備茶點招待。

賭波會若在澳門成立…

賭波者言　安安居士

百足之虫，死而不僵！賭波會在港圖謀，聞已去澳門積極進行。雖然成功與否在不可知之數，但一般看法，澳門批准的可能性甚高，據稱已在星斯本與澳門擺頭並進，搞得七七八八了云云。

此賭波會一旦在澳門開市，有幾點是頗堪玩味的。

一、先前該會在港大刊廣告，力斥字花舖票一類乃是「搞旁門左道」，而賭波則爲「猜足球比賽遊戲」、「並非賭博」。他日到了澳門，不用說萎將與字花舖票並起並坐，同瀝同僥，而且人地對於賭之一道，經驗豐富，人材濟濟，還得趨前討教，不恥下問。此情此景，蔚觀止矣！

一、即使在澳門成立，主要賭客還是香港市民。但香港既不批准，當然與花字一視同仁，不准公開活動，只得非法入境。先前論想大搖大擺上臺面者，如今只落得暗中交易，成個像遊友兜售「醫術相片」，不亦妙哉。

一、前此在港積極進行之際，某也董事長，某也總經理，某也顧問……，大大小小經已委出了一串；將來澳門成立之後，則這些曾被賭波會當局封過「一官半職」的人，便該公開啓事，聲明「鄙人等已與該會脫離關係……」，否則會既成「非法組織」，則該會中人在港出現豈不成了「不法之徒」？不久前半山區域曾逮住一個寫字花錦票的巨頭，據稱遞解出境，則前事之鑒，可不慎乎？

國泰快樂 隆重獻映
優秀電影展覽
皇牌陣容 最佳人選

今天選映名片

快樂即日 平原游擊隊
「平原游擊隊」是長春電影製片廠出品抗日游擊戰片，事蹟緊張激烈。導演蘇里、武兆堤，主演郭振清、杜德夫。
明天：一江春水向東流（上集）

國泰即日 椰林曲
「椰林曲」是上海電影製片廠出品，描寫南海島游擊隊突破日軍封鎖線的故事名片。由高博、史久峯等主演。
明天：人證行

東方 即日盛大獻映 兩點半·五點·七點半·九點半
美國聯美公司出品五萬金元巨片
鐵騎英烈傳 "The Horse Soldiers"
中文字幕 彩色片

今天仍映 夜半無人私語時
伊士曼七彩
今十二點半早場 壽女夫

今天盛大獻映 環球公司最新彩色寬銀幕巨製
注意四場時間 2·30 5·20 7·30 9·40
石榴裙下爭霸戰
加利格蘭 東尼寇蒂斯 ·七彩· 片上中文
今天早場：利舞台 戰火鴛盟

榮國黃 外科跌打醫師
大陸藥行 灣仔洛克道二七五號 電話：774353
國生醫藥行 北角英皇道六八二號 電話：770134
敬啓者：敝處爲酬答各親友、工友之要求，經於本月份起增設X光機一部，以便利於驗骨之便。8片爲五元、11×14片十元，優待親友、工友。

丸保太二十 羊城牌
痛腰酸胸·弱體婦孕
各藥店及國貨公司均售

遠東健康院 香港九龍 獨一專家
風濕 皮膚 咳嗽 腸胃

電藥神效
聘推銷員
分類廣告

中原電器（興記）工程 價格相宜 快捷 電話：四四一九三一
明新花店 水坑口十一號 電話：二四八六四
大昌搬屋公司 專門搬運 搬屋
中醫 鍾庸
古玩玉器
聯星電器 承接電器工程 按月包理水泵 電話：47266
遺失 聲明作廢
徵求
惠刊廣告 請撥電話 四八一〇八

搪瓷外銷旺季開始 英屬西非來單訂貨

一英商洽訂已超過十萬英鎊

【本報訊】銷往英屬西非的搪瓷器皿，最近幾家工廠有較大宗的訂貨接入。據悉，這些生意是由倫敦一家同行派員來港洽訂的，估計他已訂成的搪瓷品貨值有十多萬英鎊。這些貨品將分批付運到西非，付船期分排到年底。接到這位英商訂單的搪瓷廠爲數不多，其中接入訂貨最多的一家工廠，成交貨值達十萬鎊。

由於成本提高，現時廠家的接訂價比去年同期略高一些。廠家估計，倫敦「大客」開始落行後，其他西非商也會陸續來單訂貨。按照慣例，每年七月間英商落手訂貨之後，港產搪瓷品銷非旺季即告開始。因爲新單接入不久，而且貨物是分期付出的，搪瓷業生產還未見有特別反應。在過去的淡月中，搪瓷業開工生產的還不足六十個的。

日財閥籌設輾鐵廠 要拆舊船已運到港

現正趕於年內開工生產 另一家已被港商拒絕「合作」

【本報訊】由日本最大的「八幡製鐵所」通過此間「木下商店株式會社」與「三×」企業公司「合作」籌設的一家輾鐵廠，現已向本地機器廠訂購了兩部輾鐵機。同時，該廠買入用以拆卸廢鐵的一艘四千多噸重舊船，亦已到港。

看情形，這家由日本財閥佔股本半數以上的輾鐵廠，正有意趕於今年內建成開工生產，以便在本地市場上進行競爭，並在東南亞地區排擠香港貨以至歐陸貨。

據悉，該廠原先計劃由日本運來輾鐵機的，現因日本無近期貨供應，甚至想買現成的舊機器也沒有，故改向此間機器廠訂製了兩部。內行人士估計，該兩部輾鐵機價值約爲三、四十萬港元，日後約可每月生產鐵條六、七百噸。

至於籌設工作進行得更早的日本「富士製鐵所」香港分廠，則現在仍只停留於拉人入股的階段。聞該廠雖以「合作」爲名，拉得出身於「日本士官學校」的翁××充當走卒，並嘗據「股」引誘一些新界鄉紳「入股」，但因許多工商界人士洞悉日本財閥進行經濟侵略的陰謀，堅拒「合作」，故該廠現已將股本比原定計劃削減了三分之一，並將招股期限延長。

有些大輾鐵廠 預接明春訂貨

中型廠亦售十一月份貨

【本報訊】此間有些大輾鐵廠，現已開始接入明年初付船的出口訂單。另一些中型廠亦已沽市十一月付船的出口產品。

西貢、泰國、菲律賓、新加坡、南洋地區是香港鐵條的主要銷場。因外銷生意好，而過去數月接單製貨的利潤則太微，故現在廠家接入今年十二月和明年一、二月付船的新訂單，都要把每噸鐵條價格提升五毫。

東非客現續有每宗一百至十噸的鐵條訂單寄來。他們對付船期稍近的貨物興趣較濃。但因他們出價低，甚至比菲律賓客所出的買價還低，故此間廠家不擬多做該線生意。

除鐵條之外，港製鐵釘現在銷往泰國也有增加。現時開往曼谷的船隻頻密，有些船隻爲了爭做生意，已將每噸鐵釘、鐵條的運費降至十三元至十四元，另一些收費較高的船隻也只是收每噸十七元。由於運費成本減降，對於港製鐵條增銷往泰國甚有幫助。

製鐵用的三分以上舊船板，現在價企住每擔廿五元餘，因此廠家在用完低價原料之後，無法不將貨品價格略爲提高。但如果有人急於拋售一批舊船板，亦不一定能立即找到買家的。

南越輸入輪胎 新計劃已擬定

【西貢十三日航訊】西貢商會第六分部（東部零件輪胎進口專業）已正式擬定一九六〇至一九六一年度進口計

兩日商訂椰絲 兩月後無消息

接訂洋行非常狼狽

【本報訊】最近有兩家日本商行透過此間一家洋行訂購一批東南亞椰絲，但簽約後兩個月，竟仍然沒有開信用證，使得該洋行非常狼狽。現在該洋行已拒絕接受第三家日本商行的買盤了。

該洋行經理說，日商在這宗生意中全不守信用，且一再玩弄手法，迫令港商吃虧。例如簽訂時買貨數值爲二千餘美元，但等到港商向東南亞某國訂入貨物後，日商竟藉詞減購一半。而且，還要港商把合約上註明的買貨價減低，否則以不開信用證爲威脅。但港商忍痛減價後，日商又一再把信用證延期，至今已一共拖了兩個月。該洋行經理說，日商的信用敗壞，與乎日本生意之做不過，由此已可清楚看得出來了。

經濟新聞

滿倉金黃豆尚暢 貴州竹豆略回升

大灰紅棗金菜市亦不弱

【本報訊】近日，豆子市道尚暢，部分乾果雜貨買賣熱鬧，鹹料成交頗多。

據土產商消息，本週以來，豆子的市道尚暢。本月內裝船運來的「滿倉金」黃豆，自本星期一（二十日）出盤以來，港商已訂購了近一百噸，價爲每擔三十五元五毫。

貴州竹豆的市價略爲回升，下星期內運到的期貨，近日成交十噸，每擔二十九元，尚有一部分未售出的期貨，要價每擔二十九元五毫。不久前，貴州竹豆成交每擔二十七元五毫。

內地花豌豆，每擔二十二元，近日沽出現貨五噸。平湖黃豆現貨，近日以每擔四十一元成交數十包。仰光白豆的市情則淡，大粒現貨近日每擔三十九元五毫，無大量成出。商人稱，仰光白豆價格近日稍爲回降，但是運港的成本，仍高於目前香港的市價十五元左右，故銷來香港不化算。

乾果雜貨方面，部分貨品近日交投活躍。本星期以來，大灰紅棗以每擔七十六元暢成約十噸；「金鷄」及「五蝠」一牌金菜，每擔一百三十七元及一百三十八元；煮裝圓肉，亦沽出約十噸，以每擔二百七十五元沽出數十件。

昨天，本地拆家對青島粉絲作較大量吸購，三級貨成交一百二十包，碼頭交貨每擔一百八十元。

欖紅市俏。近日，西山欖紅每擔五百九十元，雜山欖紅每擔四百八十元至四百九十元，各有少量成交。

自颱風「瑪利」於前週襲港以來，菜乾和鹹料的買賣異常活躍，原因是市場上新鮮蔬菜的供應量比平時爲少。最近十天左右，國產鹹菜料成出大宗。平山梅菜芯，乾倉貨以每擔八十五元沽出一百餘包；鳳尾菜貨成交約四十件，價由每擔一百一十元升到一百二十五元。鳳尾菜市上的現貨已被扯空，今天到港的花貨，近日成出約四百箱。近十天左右，鳳尾菜的市價由每擔一百零二元扳到一百一十五元。榨菜，近來成交一百餘簍，成每擔九十六元至九十七元，市價平穩。

夏貨銷途轉暢

夏恤毛巾衫浴巾銷量增 印花綢童裝帽已由內地運到 彈力羅紋背心內褲下週上市

【本報訊】國產夏季貨品銷路續暢，男裝彈力羅紋背心和內褲，首批將於下週初上市。

據商人說，在最近一週來，港九各國產百貨公司商人扯購夏季百貨比前稍活躍，因最近的天氣比較酷熱，購買夏季用品的人均比前增多，各百貨商人都忙於補充貨底，其中扯入較多的有男裝網眼襯衫、麻紗夏威夷恤、大、中、童裝毛巾衫、浴巾、面巾、小童蛤蟆裝及毛巾被等。

同一消息來源說，前向上海訂成的男裝彈力羅紋背心、彈力羅紋三角內褲等，現已從產地裝出，預料下週初即可上市。這種彈力羅紋背心和內褲，是以三十二支精梳紗織成，質地幼結，款式也比前改進，例如背心的領捧都已比前好看得多。

【又訊】上海布製童裝八方馬帽，首批亦已運到，上市後即分別爲辦莊商人和本地街販吸入不少。

據大成行消息，前向上海訂成的布製童裝八方馬帽，第一批經已抵港，這種帽子是以八塊小布製成，特點每頂小童帽的布色都不同的，有白色或印花布等，色澤鮮艷而且調配得很美，因此當這批貨上市後，即吸引辦莊商人吸入數百打以轉銷暹羅，這批貨將於日間裝船付出。

本地游動販商對這種小童帽也頗有興趣，旋即買入一百多打。據商人說，這種帽子在夏天用來遮陽光是很不錯又美觀的。

又據商人說，最近絲綢商人從內地採來印花綢一批，這批來貨花式新穎，有白地大花和小花、小花等，色澤調配得好，看來頗爲漂亮，因此當貨物抵港後即爲辦莊商人扯購，用以製裝旗袍和女裝短衫褲最爲適當，既涼爽而又美觀。

上海布製童裝八方馬帽，包裝好，每一打均用特製的透明膠袋包裝，每打價約港七、八蚊。

檀香扇

顧客踴躍實突增 商人趕貨應市

【本報訊】天氣炎熱，上海檀香扇生意轉活躍，近兩天來成出的約達五百打。

今天上市的上海檀香扇，款式比去年同期來貨增多，因此銷路也隨着打開。據一位國產百貨公司商人說，在最近幾天來，每天在門市部售出的檀香扇爲數不少，估計近兩天被百貨商人扯入門市部的檀香扇約達五百打，其中以七吋、八吋鑲絹花的貨式爲多。

外單寄來減縮 舊蔴包回軟

前訂貨還有部分未付

【本報訊】近月外地蔴包新訂單寄港已減少，舊蔴包出口價格已止漲回軟。

據蔴包商消息，最近因曼谷新蔴包價格下跌，舊蔴包現貨市價亦跌，前月接入的一部份訂單還未付去，而只售五銖多，以目前港價計算，運去無利可圖。南非買家來舊蔴包新訂單亦比上月顯著減縮，照行家估計，本月來接入的新訂單僅二十萬條，比旺月同樣時間所接單額，約減三分之一。

當外地來單最旺時，頭水舊蔴包出口每條最高達一元五毫，現在已回降至每條一元四毫，二水舊蔴包則每條接定一元。

頭水舊蔴包出口價比前高得多，原因是日前接入舊訂單爲數不少，有些出口商仍在搜求現貨以備付船。

瑞士匯比匯西德匯 賣價昨日一致改低

【本報訊】瑞士匯、比利時匯和西德匯銀行賣價昨日同告調整，其中瑞士匯每百港元比前多兌〇·〇六二五瑞士法郎，比匯則比前多兌一比利時法郎，西德匯比前多兌〇·〇六二五馬克。以下是該三種外匯調整後之賣價：

瑞士匯：每百港元兌七五瑞士法郎。

比利時匯：每百港元兌八六六比利時法郎。

西德匯：每百港元兌七二·五馬克。

西德商展會 澳商不參加

【本報訊】澳門消息：宣傳已久、由澳葡當局資助旅澳商人參加八月在西德舉行的商展會一事，現因葡方食言，澳商赴西德一事可能作罷。

有關人士已告知擬派出貨樣參加西德商展會的「祥珍」、「諾厭猛」及「榮盛」三家代表，說葡方資助澳商參展代表旅費一事暫緩進行。有關商人以至自費派出代表由澳赴西德，旅費需近萬元，就算在當地能做成生意，也恐所得難償所失，因而有放棄參加之意。

廣州西瓜首批登場

【本報訊】第一批廣州西瓜昨天登場，貨色好，來貨即到即清盤，糯米糍荔枝和鮮杏繼續上市，市價多被扯高。

據果商說，昨天登場的廣州西瓜約數十籮（每籮二百公斤），這批西瓜，個子均勻，玉瓤鮮紅，食味甜，上市後全爲本地果商買入，一級貨每擔成四十二元，二級貨每擔成三十二元。

第一批深圳糯米糍荔枝，於昨天抵港，貨色鮮紅，大盤價繼續被搶高二十元，每擔以四百二十元成議，買主仍爲本地果欄商人。

青島鮮杏亦成一批，這批來貨比前天來貨成熟，個子亦較大，每擔成價爲三十七元，比前天成高四至五元。

此外，內地黃皮、大蕉、黑葉荔枝和李子等大盤交投亦活躍，貨價多成好。

官塘新設工廠 上月份有九家

【本報訊】工商業管理處長宣佈，五月份官塘有九間新工廠，開始投入生產棉毛巾、棉布、電扇、衣服及鎚器，其中四間係開設於分層工廠大廈內。截至五月底止，官塘三十六個工業地點上所興建的工廠已告完工，並已開工生產，另有十七間工廠的興建工程亦告完成，此外尚處工業地點，有工廠在興建中。有三間工廠的建築圖則已經批准，但興建工程尚未開始，另有三份建築圖則尚在繪製、並在緬部考慮中。

緬用三億餘元外匯 將輸入民用必需品

並准許鐵釘自由進口

【仰光十四日航訊】緬甸政府公佈平抑物價計劃，決動用三億多元外匯，以輸入充足民用必需品。

緬甸聯邦政府財政部長，平抑物價委會主席德欽敦最近公佈減低物價的短期計劃。他說：「根據計劃，在一千餘種貨物中，先行選定人民日常生活所需的十六種貨物，這十六種貨物是：米、油、魚鰕、雞、豬、牛肉、羊肉、魚乾、鹹魚、蔬菜、洋蔥頭、木炭、土油、二十支至四十支棉紗、每碼不超過一元的粗布、白布、鐵釘和鉛片等。」

爲了減低目前的物價，在一年內將動用三億六千三百萬元外匯。在今年內將發給合作社、公營公司以價值一千萬元的魚乾蝦乾入口執照，在來年年初將發給價值二千萬元的魚乾蝦乾入口執照給合作社、公營公司及普通入口商。

今年物資供應局將輸入價值七百五十萬元的鹹魚。物資供應局今年將輸入七千萬元的紗線，明年將輸入九千萬元的紗線，白布將逐由物資供應局向外國採購，其輸入價值約爲八千萬元。

【又訊】緬甸政府八日宣佈鐵釘可以自由入口，並發出一批原料入口執照給肥皂製造商。

緬甸聯邦政府進出口指導處八日發出一項通告說，該處所發的第五號公開執照，給予一切人士自任何國家輸入下列明文確定的貨物的一般性許可：一、鐵質或鋼質釘，方釘和蓋屋頂釘和墊板；二、對於當時輸入這類貨物所施行的任何其他限制或規程，均不受此執照的妨礙；三、此執照自一九六〇年六月八日起生效。

緬甸聯邦政府工業手工業入口執照發給局，本月八日發給二十家肥皂廠商以原料入口執照。

大批貨將到 日鋅鐵回跌

【本報訊】日本三十五號鋅鐵價昨每張四元二毫半，而買家仍嫌過高，沒有購進。

據五金商說，下月初將有大批日本鋅鐵運到，這些貨是日本商人以另一種方法運來的。日前有一大批日本鐵釘，亦是用類似的不正常方法運來，使此間鐵釘價下跌了數元。五金商說，日本奸商以不正當辦法打入貨物，因此現在五金商已經悉有這批日本鋅鐵將到，故他們都暫時停止進貨，使市場的鋅鐵交投淡靜。

最近外客很少購買五金，本銷又已屆淡季，故五金買賣很靜。外客很少購買五金的原因，據此間五金商說，跟日本五金頗多有關。據估計，此間鉛水喉有七成是日本貨；鋼板、角鐵八成左右是日本貨，亦有六成以上是日貨；日本五金多半不爲外客歡迎，他們恐怕有日貨混雜在內，故索性停止購進。但如鋼板等印明是歐洲貨或歐洲期貨，則他們依然是購買的。

股票多回降

交投亦未見踴躍

【本報訊】由於擔家見利回吐，昨市股價大部份止漲回跌；但交易尚算不弱，半天成交總值爲二百七十九萬四千元。

股價下跌的：匯豐由一二三五元降至一二一五元，成四五〇份；會德豐成交一萬三千份，由七元二跌至七元一；黃埔船塢成四二〇五份，價成一一一元到一一一元；均益倉初成三元，跌三、一元不等；最低成至二二一元四；收市二一元五，大酒店跌二毫半，以每份四二元成二千份；油蔴地小輪成二一七六元和一七七元，分成一百份；電車降二毫半，以每份三二元成交九五〇份；九燈成三千六百份，分成二二元九和二二元八，跌一至二毫；港燈則成交二千五百份，價成二八元九到二八元七；電話由三九元五降至三九元；置地成五二五〇份；牛奶公司成交三四五〇份，由二九元二跌至二八元九；會德豐紡織鴨成一二五〇〇份，由十一元跌至十元九；聯合樹膠成一萬三千份，分成七元三和七元三五，跌一毫五仙不等；樹膠信託由八元七降至八元六，成三千份；信託公司成達四八三〇〇份，由一元九跌至一元八七五；連卡佛跌二毫半，以每份四三元五成一千五百份。

股價續升的：青洲英泥由五三元升至五三。

金鈔疲淡

【本報訊】金、美鈔市呈疲中帶慢。

長金開市二五三·三一；收市二五三·一二五；最高二五三·三一；最低二五三·一；去息一毫。牌上交收四百兩。

美鈔開市五七四·一二五；收市五七四·二五；最高開市價，最低收市價。去息三毫。

美匯價位亦略慢，整日企住五七七·二五到五七七左右。

澳洲紅鉛丹 廠家買一批

【本報訊】澳洲紅鉛丹昨爲本港廠商吸入十餘桶，每擔成價爲一百零七元。

澳洲雙蹄硬脂酸成交兩噸，每磅成價爲七毫八仙。英國五百六十磅裝甘油成出一噸，每磅售二元零五仙。街酧立德粉爲本港廠家吸入五噸，每磅售三毫五仙。日本低力九片盒裝成出十餘盒，每擔售六十二元。

印度一號士力片市勢轉定，昨天賣盤按價每擔二百三十元。

曼谷糯米市俏價升

【曼谷十五日航訊】近日曼谷糯米市俏價升。因泰國產糯米地區現遭旱災，農民均感憂慮，不敢將存穀出糶。這種情景，對糯米後市看好，因而同時甚少糯米出售，競相搶購，以致曼谷市面糯米存底減薄，批發商與出口商俱感地來貨一旦中斷，恐怕供應不足，於是互相爭購現貨，因此致糯米市一再提升。一月前長身大糯米每擔售九十三銖，百分五碎糯米每擔售七十四銖，糯米碎每擔售五十五銖。

十支盧比巴紗 昨天繼續成盤

【本報訊】昨天十支盧比牌巴紗繼續有成出，現貨每包成七百八十元，一船頭花「」貨成七百七十五元，六、七、八月付船貨成七百七十二元。

二十支電話大廈牌紗，昨天訂價已提升五元而爲每包八百五十元。據說，這個牌子的紗與電話牌紗是同屬一家工廠製造的。

日貨傾銷逐年遞增

本報特稿

自從一九五六年泰國與日本之間取消掛賬式易貨貿易以來，日本貨傾銷泰國市場便逐年遞增，結果使泰國對日貿易處於嚴重入超的境地。據泰國現任經濟部長乃甲森於今年六月間發表，一九五八年泰國對日貿易入超達十三億九千七百萬銖，計泰貨輸往日本只有四億八千一百一十萬銖，而日貨輸入泰國則值十八億七千九百萬銖；一九五九年泰國對日貿易入超仍有十三億四千七百萬銖，計泰貨輸往日本爲八億八千三百萬銖，而日本貨物輸入泰國竟達二十三億三千一百萬銖，輸入泰國的日貨價值幾乎等於輸往日本的泰貨價值的四倍。去年傾銷泰國市場的日貨之多是破一九五六年以來的紀錄，其中以棉紗、布疋、機器、化學品和日用品佔最大宗。

日本透過戰時賠償等關係，近兩年向泰國進行經濟擴張甚爲積極，劣質的日本貨泛濫泰國市場。近年日商在泰投資設廠激增，多方設法壟斷泰國資源。日本原是泰米主顧，但近幾年日本購買泰米逐年減少，在日貨銷入泰國日增的情勢下，泰國屢次要求日本增購泰米，卻不理加顧，可見日本的經濟擴張根本是損人利己的勾當。

泰商吃虧很大

泰日取消記賬式易貨貿易以來，日本貨品傾銷泰國，一年比一年多，而日本買泰貨不特沒有相對增加，反而減少。近幾年來泰國屢次要求日本增購泰貨，都被日本推搪了事，在日本經濟擴張的情勢下，泰國單在經濟方面吃虧就很大。

有那麼多的日本貨銷入泰國市場，當地經營日貨入口的商人豈非賺大錢？事實並不如此。日貨銷泰以布疋最多，就以曼谷的布商爲例，前年曼谷有大小十多家布商倒閉，拖欠二、三千萬銖，去年又有四家布店倒閉，拖欠數百萬銖，原因都是經營日布生意虧蝕所致，這是熟悉曼谷商情的人所週知的。不錯，辦日布入口的泰國布商初時是嘗到一點甜頭的，但日商蓄意傾銷，不管泰國市場消納得多少，總是大量的將貨推去，致使泰商輸入日布太多，價格大跌，蝕得焦頭爛額，結果走上倒閉的末路。

日本向泰積極擴張經濟

——日本商店約有七十家，並已開設或正籌設的工廠有味粉廠、鑄鐵廠、鋼板廠、汽車廠、紡織廠等多家，又經營礦業及交通運輸業，企圖控制整個泰國經濟命脈。

·陳近中·

近年日商紛紛在曼谷開設分行，以便直接推銷其貨品。目前在曼谷的日本人約有一千人，日本商行約有七十家，在曼谷市中心區開設大商行的有三井銀行、日本航空公司、TOYODA汽車公司、九紅飯田、日本貿易中心等等。曼谷市面還有專售日本雜貨、日本食品的商店。

投資設廠日多

日本在泰國進行的經濟擴張，不單是傾銷貨物，且投資設廠以便壟取當地資源，控制當地市場。例如日本味之素公司與泰國一家大同有限公司合資開建一間味粉廠，名叫「泰味之素合營公司」，資本額定爲四億五千萬日元，日佔百分之七十，泰商佔百分之三十，董事長爲佐伯武雄，據說將來投資額將增至十一億日元，該廠預定明年六月完工投入生產，初期月產味之素五十噸，一年後可增產至一百噸。日本木下商店與泰人合資開設的鑄鐵廠，資本二千萬銖，已於今年二月中開始生產，月產鍍鋅鋼板一千噸（可擴大生產至二千噸），現僱有當地工人八十六人。泰國每月需要鍍鋅鐵板五千噸，因此，三井物產、伊藤忠二家日本商行又擬與泰人合資開設另一家鋼板廠。曼谷現有一家日人投資的汽車廠，主要是裝配日本汽車，目前月產卡車一百輛，僱有當地工人九十九人。

礦產交通受控制

日本三菱金屬公司、三井金屬公司和富士車輛公司已打入了泰國的錫礦、交通運輸業。泰國實業部長乃汶漾露說，泰國政府已准許兩家日本公司——富士汽車與田冶鐵廠聯合進行調查泰國夜豐頌府夜沙良縣的鐵礦。

日本東棉公司最近向泰國投資審查委員會申請在泰投資開設一間紡織廠，初期將建立擁有三千紡錠的小型紡織廠，待訓練出有足夠的熟練工人後便逐漸擴充爲大型紡織廠。

泰廠商表反對

儘管泰國政府開門揖盜，但日本資本侵入泰國，是受到泰國廠商所反對的。例如曼谷七家紡織廠會聯合向泰國投資審查委員會呈文，反對日本東棉公司在泰設立紡織廠，他們指出如果讓日人在泰設廠，則泰國原有的紡織廠將無法與之競爭，受其排擠，勢非關廠不可。他們又指出，戰前日本人在上海設紡織廠，結果使上海原有的紡織廠慘受打擊、摧殘。

所謂技術合作

日本的經濟擴張是多方面進行的，傾銷貨物、資本輸出之外，還有所謂「技術合作」，日本除通過「科倫坡計劃」外，最近還向泰國實業部申請設陶瓷器試驗所、電氣通訊技術學校等。據說，日本財閥認爲單是投資、銷貨收效不大，要辦學校、辦企業同時並進，收效才大。

即日盛大獻映 大華 霍士公司 伊安·加米高 泰利·湯馬士 大諧星 奇異風格 作品 香艷喜劇 翻譯片 中文字幕 風流大鬧糊塗 勞賓 門徒 笑話 大鬧 糊塗 今早 大華 西環 大華 命

都城 東樂 今天獻映 邵氏出品 邵逸夫監製 胡蝶 丁寧 領銜主演 洪波 趙明 洛奇 井淼 蔡汪萍 合演 夫別妻嫁，大時代的離亂曲！母慈女孝，現社會的恩仇錄！ 兩代女性 My Daughter My Daughter 卜萬蒼導演 為人兒女 天下父母 同看此片！ 邵氏出品 電懋 國際

今天獻映 電懋 李湄 張揚 雷震 王萊 劉恩甲 吳家驤 聯合主演 同床異夢 丈夫夢醒，太太照覺，倒底乜事？無窮奧妙！ 監製 鍾啟文 編劇 秦亦孚 導演 卜萬蒼

新華 寰宇 賀歲盛況不減・第一廿一天獻映 晨早十點半・二點半・五點半・七點半・九點 華納公司本年度王牌巨構 THE MIRACLE 天使與愛人 彩色巨片 上映中文 戰爭與愛的故事 新華早場十二時半：男女之間

娛樂 今天最後三場 聯美彩色俠盜片 「虎門」主角 羅拔米彰 主演 風塵奇俠 "The wonderful Country" 明天盛大獻映 所羅門與黃后 樂聲 今天盛大獻映 兩點半・五點半・七點半・九點半 法義合作 英語新片 彩色 伊士曼 七彩 巨型 劍俠片 悍將淫姬 The Nights of Lucrece Borgia 中文字幕 李華 白蓮 一號暗噴火肉彈 傑作

五院 今天獻映 百樂 新光 雙龍 金城 北河 大觀 油麻地 國泰 好世界 ‧華語片 本公司年度巨片 四角戀愛 如醉如癡 翻江倒海 欲生欲死 愛情愛情愛情 秋風殘葉 嘉玲 謝賢 江雪 胡楓 楚原 編劇 導演 出場先後序 製片 何啟榮 製片 潘 電懋影業公司 出品

各院冷氣開放 金國 新華 國際 明 中 長沙 陵 樂 滿座 今天 八院 映 歌唱 武俠片 王 二十三妹 大鬧能仁寺 新鋒台今天日場 兩場隨票送嚟味奶一罐 余麗珍 石燕子 林家聲 任冰兒 仙鳳鳴 影業公司出品 張瑛 羅劍郎 主演 曾海紅蓮 中央・光明・香港・寶石・新星・龍城・今天請早 羅劍郎 張醒波 鄭碧影 等主演

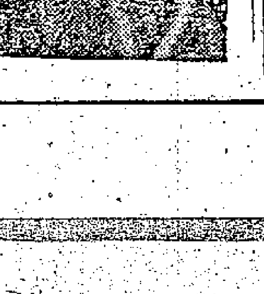

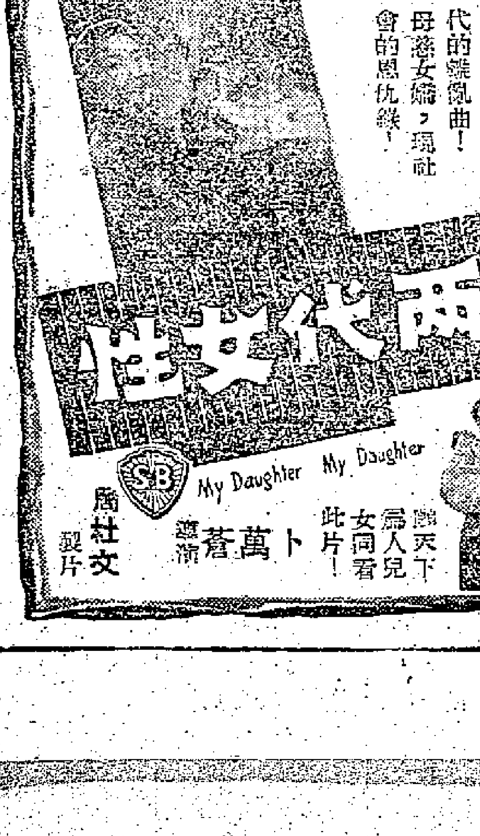

紹約 高陞 大世界 好世界 第一新 國際 入加日不 昨映五院 仍映 大製作 大雅頭 1959 冊巨片 痴心結 林鳳 主演 陳雲 歐陽天 原著 林鳳 高亮 夏萍 彭鵬 李飛 合演 許女心事 編劇 導演

新達昨到英貨千噸
雪房貨品及五金雜貨等均不少
深馬利載貨二千噸今晚赴歐洲

【本報訊】鐵行公司代理之「新達」貨輪，已於昨早由英國抵港，停泊於九龍倉橋起貨。

該輪這次載來英國貨一千一百九十九噸，其中包括雪藏肉食、牛油、芝士等六十二噸，五金廿二噸，餘爲雜貨。由哦嘧及巴生港運來的貨物，則共爲十六噸。

該公司代理之「深馬利」貨輪，定今日下午五時開往英國、西德、荷蘭和比利時，昨晚徹夜在九龍倉搶落貨。港商預訂該輪的出口艙位達二千六百噸，公司方面估計，即使臨時有部分貨物因趕裝不及而未能付運，貨輪載出貨量也將超過二千噸。該輪運出的貨物，仍以布疋、棉織衣物、塑膠玩具和線衫花爲主，也可於三十五天內由港開抵倫敦。

待運澳貨驟增
重慶趕落貨
改運今天上午開行

【本報訊】因港商待運往澳洲的貨物臨時驟增，太古公司屬下之「重慶」一輪，昨晚仍在A字十五號泊碼夜工收貨，改於今日始開行。

據悉，港商交該輪運出的貨物總超過二千噸，其中除本地工業品居多數之外，轉口貨也有一些。這些貨物都是信用證定於本月底到期的，而「重慶」一號則是本月內開往澳洲的最後一艘船。

又，鐵行公司代理之「富來」一貨輪，原定本月廿六日由日本、上海抵港，廿八日取道山打根、拉寧安開往澳洲，現改期於七月一日抵港，二日開行。另一艘鐵行公司輪船「南京」號，則排定於七月五日由港直航往澳洲。因「南京」輪到達比利斯本、悉尼及墨爾本的時間比「富來」還要早，故預料港商多把貨物交她運出。但「富來」一輪却可多收運往澳洲阿得雷特港口的貨物。

日本載來三百餘噸貨物，內有棉織品、小五金和港。

奧朗茜
七月四日首次到

【本報訊】鐵行公司代理之東方太平洋輪船公司新建郵船「奧朗茜」一號（ORONSAY），定七月四日首次由美國經日本抵港，七月六日將離港開往馬尼拉和澳洲。

該艘郵船排水量達二萬八千噸，式樣和設備都較新型，船身大小則與「富馬拉雅」號郵船差不多。

該輪準備在港收取一些貨物往馬尼拉，但開往澳洲則只限載客。該輪的平常航行時速，據說也高達廿二海里半。

詩好頓昨開非
得基保廿五走

【本報訊】渣華郵船公司屬下的「詩好頓」一輪，已於昨天開往南非及南美，據悉運往南非的貨物只有六十噸左右。據說，「詩好頓」一輪這次不是渣華郵船公司由此開往南非及南美的「正期船」（即定期船），而且原定本月十七日啟行，所以運出的貨物不多。

又悉，該公司定於本月二十五日由此開往南非及南美的「得基保」是「正期船」，現已接入運往南非的貨物約四百噸，其中有風燈、棉織品及塑膠品。

萬士百根載滿貨
明天卽可去西非

【本報訊】渣華郵船公司屬下的「成百隆」一輪，今天開往曼谷，據悉只有大約二十噸貨物運出。

該公司屬下的「萬士百根」一輪，明天開往西非，據悉約有六百噸工製品運出，其中大部分是棉織品、搪瓷器皿、塑膠品、鋁器等。

瀨田丸改今到

【本報訊】天祥洋行代理的「瀨田丸」，將改期於今日由日本抵港，另開航期改於明日，開往新加坡、亞丁、紅海港、歐洲。「瀨田丸」將由日本載來二百餘噸貨物，內有鷄蛋、水貨和雜貨。

該洋行屬下的「島原丸」將改期於明日由日本抵港，擬於即日開往西貢、曼谷。它將由

砂糖六百餘噸
奉天廿四南運

【本報訊】太古公司屬下之「奉天」輪，於前日由日本、青島、上海抵港，停泊於B字五號泊起落貨物，廿四日將開往新加坡、馬六甲和印尼。

據悉，她這次來貨共三百六十一噸，其中日貨只佔數十噸，餘爲內地貨。該輪定廿三日轉往太古糖房橋停泊，裝入砂糖六百二十噸運往馬六甲，另有雜貨約二百噸運往新加坡。

飛機時刻

（如需了解當日有無臨時變動，請向有關公司詢問。）

今日到港班機

泛美：東京、舊金山來，下午一時到；曼谷、倫敦來，下午四時二十五分到；馬尼拉來，下午六時十分到。

非航：馬尼拉來，下午四時十五分到。

日航：東京、沖繩來，上午九時零五分到；新加坡、曼谷來，下午六時四十五分到。

國泰：馬尼拉來，晚上八時四十分到；新加坡來，晚上八時三十分到；東京來，下午一時四十五分到；加爾各答、仰光、曼谷到，晚十一時五十五分到。

快達：悉尼、馬尼拉來，中午十二時四十分到。

英國海外：倫敦、曼谷來，下午五時二十分到；東京來，下午三時二十分到；倫敦、東京來，下午四時二十分到。

印航：東京來，上午七時五十五分到。

瑞士：東京來，上午七時十五分到。

今日離港班機

泛美：往東京、舊金山，開下午六時四十五分；往曼谷、倫敦，開晚上十一時三十分。

非航：往馬尼拉，開下午五時。

日航：往沖繩、東京，開上午十時十分。

國泰：往曼谷、新加坡，開上午八時三十分；往婆羅乃、古晉，開上午八時三十分；往馬尼拉，開下午三時三十分。

英國海外：往東京，開下午六時零五分；往仰光、倫敦，開上午九時；另一班開下午三時四十五分。

快達：往東京，開下午一時三十分。

印航：往曼谷、孟買，開上午九時。

瑞士：往曼谷、加爾各答，開上午八時。

截郵時間

今日空郵（星期四）

中華人民共和國	上午七時
緬甸、巴基斯坦、中東、非洲、亞丁、英國、歐洲、菲律賓、泰國、柬埔寨、南越、馬來亞、印尼、錫蘭、澳洲、新西蘭、台灣、日本、老撾、沖繩、南朝鮮	午下六時

平郵

中華人民共和國	上午七時
牙買加（克里斯多發、委內瑞拉、荷屬安提耳、古巴郵包直達）	中午十二時
印尼、菲律賓、比利時、荷蘭、西德	下午二時
澳門	下午一時、四時、六時

明日空郵（星期五）

日本、夏威夷、美國、中南美	上午九時
巴基斯坦、中東、非洲、英國、歐洲	中午十二時
菲律賓、關島、西伊里安	下午二時
澳洲、新西蘭、非支	下午三時
馬來亞、印尼、菲律賓	下午六時

平郵

中華人民共和國	上午七時
尼日利亞、加納（比屬剛果郵包直達）	上午十時
泰國（老撾經曼谷）	中午十二時
東南非、巴西、阿根廷（南北羅得西亞及尼亞薩蘭郵包經羅蘭高馬貴斯）	下午二時
澳門	下午一時、四時、六時

火·車·時·刻·表

九龍開	到羅湖	羅湖開	到九龍
上午6時37分	7時39分	上午6時32分	7時43分
7時44分	8時49分	7時18分	8時23分
9時09分	10時14分	7時57分	8時53分
10時20分	11時22分	9時05分	10時04分
11時39分	下午12時43分	10時32分	11時29分
下午12時42分	1時45分	11時35分	下午12時31分
2時15分	3時16分	下午1時03分	2時02分
4時13分	5時14分	2時23分	3時23分
5時30分	6時31分	4時21分	5時20分
6時48分	7時49分	5時38分	6時33分
8時15分	9時16分	6時58分	7時56分
10時	10時59分	8時23分	9時23分
深圳開	**到廣州**	**廣州開**	**到深圳**
上午12時12分	下午2時25分	上午7時20分	上午9時23分
下午1時26分	下午4時21分	上午8時20分	上午11時17分
下午4時35分	下午9時06分	上午9時45分	下午2時24分

（內地時間比香港夏季時間遲一個鐘頭）

入口船期預告

船 名		開來港口	月日	公司
和風	ALENDI HILL	上海	6月25	僑利
忌連來	GLENROY	英國新加坡	6月25	渣甸
三河丸	MIKAWA MARU	仰光	6月25	天祥
新榮丸	SHINEI MARU	日本	6月25	東來
美西美	JACOB JEBSEN	曼谷	6月25	振盛行
泰家	TIGRE	歐洲	6月25	法郵
奇勒摩	CRAGMOOR	舊金山	6月25	多利順
東英	EASTERN SAGA	加爾各答新加坡	6月25	渣甸
高棉	CAMBODGE	日本	6月25	法郵
凱斯總統	PRES. HAYES	美國日本	6月25	總統
多寶多	TROUBADOUR	馬尼拉	6月25	多利順
月光丸	GEKKO MARU	新加坡	6月26	東方
奇鋒	PIONEER MYTH	紐約	6月26	美輪
美國郵	AMERICAN MAIL	美國日本	6月26	福來
天美士	THEMIS	歐洲新加坡	6月26	多利順
百億士泰	BAYERNSTEIN	歐洲新加坡	6月26	捷成
睹化臣總統	PRES. JEFFERSON	美國馬尼拉	6月26	總統
滿星丸	MANSEI MARU	高雄	6月26	華成
狄斯迪士	THESEUS	英國新加坡	6月26	太古
成文丸	SEIBUN MARU	日本	6月26	東方
愛美莉馬士基	EMILIE MAERSK	日本	6月26	捷成
加拿大郵	CANADA MAIL	馬尼拉	6月27	福來
芝橙連加	TJITJALENGKA	新加坡	6月27	渣華
大月丸	DAIGETSU MARU	日本	6月27	泰山
北京	PEKIN	歐洲海防	6月27	華夏
蘇丹	SUDAN	日本	6月27	太平
銀光丸	GINKO MARU	新加坡	6月27	東方
海明	HAI MENG	日本	6月27	多利順
安娜馬士基	ANNA MAERSK	美國馬尼拉	6月27	捷成
菲島怡美利	NOREVERETT	曼谷	6月27	福來
芝罘	CHEFOO	門司	6月27	太古
歌賦	CORFU	英國新加坡	6月27	鐵行
亞美宜	AMONEA	婆羅洲	6月28	德和
德安華	TITIANA	日本	6月28	順昌
紐約	NEW YORK	美國馬尼拉	6月28	渣甸
奧化力沙	OVERIJSEL	歐洲新加坡	6月28	渣華
飛魚	FLYING FISH	美國歐洲新加坡	6月28	和捷
赫臣丸	HUDSON MARU	日本	6月29	東方
春光丸	SHUNKO MARU	日本	6月29	天祥
邊納奇	BENNACHIE	歐洲新加坡	6月29	邊行
水星丸	SUISEI MARU	日本	6月29	東方
赫信士泰	HESSENSTEIN	日本	6月29	捷成
哥倫布城	CITY OF COLOMBO	日本	6月29	銀行
邦斯華利	BRONXVILLE	馬尼拉	6月29	銀行
愛斯密	ESKBANK	東南非	6月29	銀行
刁沙	TEUCER	菲律賓	6月29	太古
沃馬利亞	UMARIA	新加坡	6月30	鐵行
健島丸	TAKESHIMA MARU	日本	6月30	巴拉多
曉生	HEW SANG	婆羅洲	6月30	渣甸
埃特賓	ETTRICKBANK	日本	6月30	銀行
松盛丸	SHOSEI MARU	日本	6月30	東來
東星	EASTERN STAR	日本上海	6月30	渣甸
太平	TAI PING	日本	6月30	太古
東美	EASTERN MAID	日本	6月30	渣甸
三巴士	SAMBAS	金邊	6月30	渣華
夏美蓮	HERMELIN	日本	6月30	多利順
湖北	HUPEH	曼谷	7月1	太古
富來	ARAFURA	日本上海	7月1	鐵行
威爾遜總統	PRES. WILSON	舊金山馬尼拉	7月1	總統
浩生	HO SANG	婆羅洲	7月2	渣甸
日本熊	JAPAN BEAR	舊金山	7月2	美輪
忌連華利	GLENVILLE	洛杉磯舊金山	7月2	多利順
樂生	LOK SANG	日本	7月2	渣甸
緬甸	BURMA	歐洲馬尼拉	7月2	太平
美露士	MILOS	日本	7月3	天祥
亞夫	HERVAR	山打根	7月3	多利順
瑞陽丸	ZUIYO MARU	日本	7月3	洛士利
馬奇善	MAROQUISIEN	基隆日本	7月3	法郵
海興	HAI HING	日本	7月3	多利順
捷利碧琪	GJERTRUD BAKKE	西澳洲新加坡	7月3	鐵行
峯島丸	MINESHIMA MARU	日本	7月3	巴拉多
廣東	KWANGTUNG	神戶上海	7月4	太古
湖南	HUNAN	天津青島	7月4	太古
奧朗茜	ORONSAY	溫哥華舊金山日本	7月4	鐵行
南京	NANKIN	日本	7月4	鐵行
百鋒	PIONEER MAIN	紐約	7月4	美輪
墨爾本丸	MELBOURNE MARU	日本	7月4	東方
奧嘉第	ORCADES	澳洲	7月5	鐵行
邊那地	BENARTY	英國新加坡	7月5	邊行
邊域奇	BENVRACKIE	英國新加坡	7月5	邊行
夏利臨	HERMOD	山打根	7月5	多利順
	DOLPHEVERETT	沖繩釜山日本	7月5	福來
勝高刺	SANGOLA	日本	7月6	鐵行
雅打總統	PRES. ARTHUR	美國日本	7月6	總統
讚岐丸	SANUKI MARU	日本	7月6	天祥
華星	STAR BELLATRIX	日本	7月6	福來
暹羅怡美利	LENEVERETT	新加坡	7月6	福來
宮島丸	MIYAJIMA MARU	日本	7月6	巴拉多
那須山丸	NASUSAN MARU	日本	7月7	東來
吾妻山丸	AZUMASAN MARU	日本	7月7	東來
福建	FUKIEN	神戶	7月8	太古
喇不喇打丸	LA PLATA MARU	日本	7月9	東方
第十一東西丸	TOZAI MARU NO.11	日本	7月9	東方
東京丸	TOKYO MARU	日本	7月9	巴拉多

出口船期預告

歐洲線

船 名		開往港口	月日	公司
萬茂些亞	MONMOUTHSHIRE	歐洲	6月25	渣甸
高棉	CAMBODGE	馬賽	6月26	法郵
凱斯總統	PRES. HAYES	馬賽	6月26	總統
維多利亞	VICTORIA	意大利	6月27	天祥
奧圖里加士	AUTOLYCUS	歐洲	6月28	太古
蘇丹	SUDAN	歐洲	6月29	太平
哥倫布城	CITY OF COLOMBO	漢堡鹿特丹	6月29	銀行
文尼斯亞士	MENESTHEUS	都柏林利物浦	6月29	太古
邊連尼士	BENRINNES	歐洲	6月30	邊行
赫信士泰	HESSENSTEIN	歐洲	6月30	捷成
歌賦	CORFU	歐洲	7月1	鐵行
馬奇善	MARQUIESIEN	馬賽	7月5	法郵
泰家	TIGRE	馬賽	7月6	法郵
讚岐丸	SANUKI MARU	利物浦鹿特丹漢堡	7月6	天祥
皮利亞士	PELEUS	利物浦格拉斯哥	7月6	太古
邊納奇	BENNACHIE	西德英國	7月6	邊行
雅打總統	PRES. ARTHUR	馬賽	7月7	總統
邊那地	BENARTY	英國	7月8	邊行
忌連佳	GLENGYLE	倫敦鹿特丹漢堡	7月8	渣甸
澳地吉	OLDEKERK	鹿特丹漢堡	7月8	渣華
大立寶	TALABOT	鹿特丹安特衛普漢堡	7月8	多利順
阿京城丸	BUENOS AIRES MARU	英國	7月8	東方
平洋丸	HEIYO MARU	黑海	7月9	天祥
邦士域	BRAUNSWEIG	安特衛普鹿特丹漢堡	7月10	捷成
勝家	SONGKHLA	安特衛普鹿特丹奧斯陸	7月10	寶隆
萬家娜	MANGALORE	漢堡鹿特丹奧斯陸	7月15	太平
賜吉	HOOGKERK	安特衛普鹿特丹漢堡	7月16	渣華
丹莫多加士	DEMODOCUS	利物浦	7月16	太古
狄斯迪士	THESEUS	利物浦	7月16	太古
新達	SUNDA	鹿特丹倫敦漢堡	7月17	鐵行
同加士	TUNGUS	鹿特丹安特衛普漢堡	7月18	多利順
沙吉達	SALSETTE	倫敦鹿特丹漢堡	7月18	鐵行
忌連來	GLENROY	倫敦鹿特丹漢堡	7月20	渣甸
邊域奇	BENVRACKIE	英國西德	7月21	邊行
亞細亞	ASIA	意大利	7月28	天祥
緬甸	BURMA	熱那亞鹿特丹漢堡	7月29	太平
嘉泰治	CARTHAGE	倫敦	7月29	鐵行
威靈頓城	CITY OF WELLINGTON	倫敦漢堡鹿特丹	7月30	銀行
萬利羅士	MENELAUS	利物浦	7月30	太古
邊來約	BENLOYAL	利物浦漢堡鹿特丹	7月31	邊行
亞嘉邊挪	AGAPENOR	倫敦漢堡鹿特丹	7月31	太古

印·巴·中東線

船 名		開往港口	月日	公司
美安	MUI ANN	科倫坡	6月25	華夏
高棉	CAMBODGE	科倫坡孟買	6月26	法郵
合生	HOP SANG	加爾各答	6月26	渣甸
凱斯總統	PRES. HAYES	科倫坡孟買喀喇蚩	6月26	總統
安娜	ORNA	孟買喀喇蚩波斯灣	6月27	鐵行
維多利亞	VICTORIA	科倫坡孟買喀喇蚩	6月27	天祥
奧圖里加士	AUTOLYCUS	亞丁	6月28	太古
萬利羅士	MENELAUS	蘇彝士	6月29	太古
蘇丹	SUDAN	亞丁塞得港	6月29	太平
哥倫布城	CITY OF COLOMBO	亞丁	6月29	銀行
文尼斯亞士	MENESTHEUS	亞丁	6月29	太古
邊連尼士	BENRINNES	亞丁	6月30	邊行
赫信士泰	HESSENSTEIN	科倫坡	6月30	捷成
歌賦	CORFU	孟買亞丁塞得港	7月1	鐵行
東美	EASTERN MAID	吉大港加爾各答	7月3	渣甸
峯島丸	MINESHIMA MARU	科倫坡	7月4	巴拉多
	DOLPHEVERETT	加爾各答吉大港	7月6	福來
皮利亞士	PELEUS	亞丁	7月6	太古
邊納奇	BENACHIE	亞丁蘇彝士塞得港	7月6	邊行
讚岐丸	SANUKI MARU	蘇彝士	7月6	天祥
秋田丸	AKITA MARU	近東	7月7	天祥
三河丸	MIKAWA MARU	吉大港加爾各答	7月7	天祥
銀洋丸	GINYO MARU	科倫坡孟買喀喇蚩	7月7	天祥
勝高刺	SANGOLA	加爾各答	7月7	鐵行
雅打總統	PRES. ARTHUR	科倫坡孟買喀喇蚩	7月7	總統
華星	STAR BELLATRIX	孟買喀喇蚩	7月7	福來
大立寶	TALABOT	亞丁塞得港	7月8	多利順
阿京城丸	BUEONS AIRES MARU	亞丁蘇彝士	7月8	東方
忌連佳	GLENCYLE	亞丁塞得港	7月8	渣甸
澳地吉	OLDEKERK	亞丁塞得港	7月8	渣華
邊那地	BENARTY	蘇丹港	7月8	邊行

東南亞線

船 名		開往港口	月日	公司
萬茂些亞	MONMOUTHSHIRE	新加坡	6月25	渣甸
大寶來	TAIPOOLOY	新加坡檳榔	6月25	順昌
得基保	TEGELBERG	新加坡檳榔	6月25	渣華
長島丸	NAGASHIMA MARU	曼谷	6月25	巴拉多
大中山	TAICHUNGSHAN	西貢金邊	6月25	順昌
美安	MUI ANN	新加坡	6月25	華夏
萬樂	VAN NOORT	新加坡	6月26	渣華
新榮丸	SHINEI MARU	小呂宋	6月26	東來

（左接出口船期預告）

船 名		開往港口	月日	公司
合生	HOP SANG	曼谷新加坡檳榔	6月26	渣甸
高棉	CAMBODGE	小呂宋西貢	6月26	法郵
凱斯總統	PRES. HAYES	新加坡	6月26	總統
美國郵	AMERICAN MAIL	雅加達	6月26	福來
維多利亞	VICTORIA	新加坡	6月27	天祥
成文丸	SEIBUN MARU	馬尼拉	6月27	東方
愛美利馬士基	EMILIE MAERSK	新加坡印尼	6月27	捷成
安娜	ORNA	新加坡	6月27	鐵行
滿星丸	MANSEI MARU	亞庇斗湖山打根	6月27	華成
海明	HAI MENG	曼谷	6月28	多利順
奧圖里加士	AUTOLYCUS	新加坡	6月28	太古
加拿大郵	CANADA MAIL	馬尼拉	6月28	福來
萬利羅士	MENELAUS	新加坡	6月29	太古
蘇丹	SUDAN	馬尼拉	6月29	太平
芝橙連加	TJITJALENGKA	新加坡	6月29	渣華

汕頭·上海·天津線

船 名		開往港口	月日	公司
泰家	TIGRE	上海	6月25	法郵
東英	EASTERN SAGA	上海	6月27	渣甸
緬甸	BURMA	上海	7月5	太平

基隆·釜山·日本港口線

船 名		開往港口	月日	公司
士打多利斯	STRAAT TORRES	日本	6月25	渣華
奇勒摩	CRAGMOOR	基隆	6月25	多利順
第五吉浦丸	YOSHIURA MARU NO 5	北朝鮮	6月25	東華
三河丸	MIKAWA MARU	日本	6月26	天祥
忌連來	GLENROY	日本	6月26	渣甸
岳刺	OKHLA	日本	6月26	鐵行
三河丸	MIKAWA MARU	日本	6月26	天祥
月光丸	GEKKO MARU	日本	6月26	東方
百億士泰	BAYERNSTEIN	日本	6月27	捷成
東英	EASTERN SAGA	日本	6月27	渣甸
四川	SZECHUEN	基隆	6月27	太古
銀光丸	GINKO MARU	日本	6月27	東方
北京	PEKIN	日本	6月28	華夏

非洲線

船 名		開往港口	月日	公司
得基保	TEGELBERG	南非	6月25	渣華
德安華	TATIANA	南西非	6月29	順昌
蘇丹	SUDAN	卡薩布蘭卡	6月29	太平
埃特賓	ETTRICKBANK	東非	7月1	銀行
松盛丸	SHOSEI MARU	西非	7月1	東來
馬奇善	MARQUISIEN	卡薩布蘭卡	7月5	法郵
墨爾本丸	MELBOURNE MARU	西南非	7月5	東方
泰家	TIGRE	卡薩布蘭卡	7月6	法郵
士打巴厘	STRAAT BALI	南非	7月9	渣華
第十一東西丸	TOZAI MARU NO.11	東非	7月10	東方
芝本鐸	TJIPONDOK	東非	7月11	渣華

美洲線

船 名		開往港口	月日	公司
得基保	TEGELBERG	南美	6月25	渣華
加利多丸	CALEDONIA MARU	美國	6月26	巴拉多
多寶多	TROUBADOUR	美國	6月26	多利順
奇鋒	PIONEER MYTH	美國	6月27	美輪
睹化臣總統	PRES. JEFFERSON	美國	6月27	總統
紐約	NEW YORK	美國	6月28	渣甸
加拿大郵	CANADA MAIL	加拿大美國	6月28	福來

澳洲線

船 名		開往港口	月日	公司
萬樂	VAN NOORT	新西蘭	6月26	渣華
水星丸	SUISEI MARU	新西蘭	6月30	東方
富來	ARAFURA	澳洲	7月2	鐵行
芝罘	CHEFOO	新幾內亞南太平洋	7月2	太古
太平	TAI PING	澳洲	7月2	太古
東星	EASTERN STAR	澳洲新西蘭	7月2	渣甸
美露士	MILOS	南太平洋澳洲	7月4	天祥
南京	NANKIN	悉尼墨爾本比利斯本	7月5	鐵行
奧朗茜	ORONSAY	澳洲	7月6	鐵行
芝萬宜	TJIWANGI	澳洲	7月8	渣華
東榮	EASTERN GLORY	澳洲	7月9	渣甸
安娜碧琪	ANNA BAKKE	澳洲	7月12	鐵行
芝利華	TJILUWAH	澳洲	7月24	渣華

今日明日出入口船隻

今日入口船隻

船 名		開來港口	停泊地點	公司
西吐士	CITOS（上午七時）	澳洲	A18	天祥
得基保	TEGELBERG（中午）	日本	A9	渣華
瀨田丸	SETA MARU（上午七時）	日本	A1	天祥
寶利華利	BONNEVILLE（中午）	美國馬尼拉	A3	銀行
漢陽	HANYANG（上午七時）	神戶	B12	太古
芬山	FERNHILL（中午）	洛杉磯	九龍倉橋	多利順
千山丸	SENZAN MARU（上午九時）	日本	A13	東來
明星丸	MEISEI MARU（上午七時）	沙勝越	深水埗	華成
海華	HALLVARD（下午一時）	新加坡	B8	多利順
興中	HSING CHUNG（上午九時）	高雄	油蔴地	集豐
光和	KWANG HO（下午六時）	高雄	油蔴地	大信
萬茂些亞	MONMOUTHSHIRE（上午六時）	馬尼拉	A11	渣甸

今日出口船隻

船 名		開往港口	停泊地點	公司
太原	TAI YUAN（下午六時）	基隆釜山神戶日本	九龍倉橋	太古
興立	HENRIK（上午六時）	古晉斗湖山打根	B10	多利順
北海丸	HOKKAI MARU（上午十時）	日本	A8	東方
重慶	CHUNG KING（上午）	悉尼墨爾本	A15	太古
迪國	DICTO（下午）	亞歷山大港歐洲	A6	華夏
沙賓士泰	SCHWABENSTEIN（下午）	新加坡科倫坡歐洲	A4	捷成
深馬利	SOMALI（下午）	新加坡亞丁歐洲	九龍倉橋	鐵行
羅拉馬士基	LAURA MAERSK（下午）	曼谷蘇彝士加拿大美國	A5	捷成
昭川丸	AKIKAWA MARU（下午）	南美	B10	太平
顯生	HIN SANG（下午）	堅尼地灣	B21	渣甸
忌蓮福倫	GLENFRUIN（上午六時）	華北	太古橋	渣甸
威百隆	WAIBALONG（下午）	曼谷	B17	渣華

明日入口船隻

船 名		開來港口	停泊地點	公司
多利寶	TOBAGO	美國	A	順昌
合生	HOP SANG	日本	B19	渣甸
島原丸	SHIMABARA MARU	日本	A	天祥
岳刺	OKHLA	波斯灣新加坡	A	鐵行
維多利亞	VICTORIA	意大利新加坡	九龍倉橋	天祥
加多利丸	CALEDONIA MARU	日本	A10	巴拉多
長島丸	NAGASHIMA MARU	日本	B	巴拉多
九州丸	KYUSHU MARU	日本	A	東方
美安	MUI ANN	天津	油蔴地	華夏
萬樂	VAN NOORT	上海	B17	渣華
士打多利士	STRAAT TORRES	黃埔	A	渣華

明日出口船隻

船 名		開往港口	停泊地點	公司
多利寶	TOBAGO	曼谷	A	順昌
明星丸	MEISEI MARU	古晉詩巫	深水埗	華成
千山丸	SENZAN MARU	星洲	A13	東來
萬士百根	VAN SPILBERGEN	西非	B18	渣華
瀨田丸	SETA MARU	新加坡亞丁歐洲	A1	天祥
九州丸	KYUSHU MARU	新加坡東南非南美	A	東方
新寧	SUNNING	馬尼拉	油蔴地	僑航
新達	SUNDA	日本	九龍倉橋	鐵行
海華	HALLVARD	日本	B8	多利順
芬山	FERNHILL	曼谷	九龍倉橋	多利順
奉天	FENGTIEN	新加坡印尼	B5	太古
漢陽	HANYANG	曼谷	B12	太古
寶利華利	BONNEVILLE	新加坡檳榔	A3	銀行
島原丸	SHIMABARA MARU	西貢曼谷	A	天祥
西吐士	CITOS	日本	A18	天祥

輪船停泊處

船名		停泊地點	公司
蘇拉	SULA	油蔴地	澳洲
亞美臘	AMIRA	油蔴地	德和
海生	HAI SENG	油蔴地	大信

大寶來 S.S. TAIPOOLOY
直透 石叻、庇能
六月廿四、廿五日落貨 廿五日下午開行
有客艙歡迎搭客兼收雪房貨

多利寶 M.V. TOBAGO
直透 暹羅
六月廿四日落貨 廿四日下午開行（時速十八海浬）

大中山 S.S. TAICHUNGSHAN
往 西貢、金邊
六月廿四、廿五日落貨 廿五日下午開行

貴客惠顧請到干諾道西廿四號二樓本公司接洽是荷
電話：四四一八五 四九六一九
順昌航業有限公司啓

「美安」輪 M.S. "MUI ANN"
由天津來。
約於六月二十四日抵港。
六月二十五日開往星加坡，科倫坡。
請收貨人速來本公司辦理提貨手續。
付貨人請至李寶椿大樓五二八室聯華船務公司接洽。電話：442878・442749
華夏企業有限公司啓。
畢打街十四號九樓 電話：三〇三三一

POLISH OCEAN LINES,
GDYNIA.
「北京」M.S. "PEKIN"
由琴尼亞，漢堡，鹿特丹，安特衛普，鄧扣克，海防來。
約於六月二十七日抵港。
六月二十八日開往橫濱，神戶。
收貨請速來本公司辦理提貨手續。
付貨請至李寶椿大樓五二八室聯華船務公司接洽。電話：442878・442749
華夏企業有限公司啓。
畢打街十四號九樓。電話：三〇三三一。

M. M.
新型客船「高棉」S/S "CAMBODGE"（時速廿一海浬）
準六月廿五日落貨 廿六日下午開行
直往小呂宋，西貢，馬賽
（兼收轉駁往「西非」各埠貨物）
貴客搭船附貨，請移玉至敝公司辦房接洽是荷。
干諾道中五號皇后行樓下 電話：37346 26651-4
香港法國郵船公司啓

第一汽船船期廣告
THE FIRST SHIPPING CO., LTD.
大月丸 M.V. "DAIGETSU MARU" 於六月廿七日由日本到港
上海丸 M.V. "SHANGHAI MARU" 於七月二日由日本到港，三日直駛海防
請收貨人注意：船到港前，請先來辦理船邊提貨手續，否則各貨將由本公司代卸入倉，所有一切費用及風火水險等意外損失，概由收貨人負責，請此通告。
總代理：泰山有限公司謹啓 地址：干諾道中67號二樓 電話：36758・28845
出口貨收貨處：永通公司 地址：永樂東街115號二樓 電話：49236・49238

日正汽船株式會社
NISSHO SHIPPING CO., LTD.
TOKYO, JAPAN
明星丸 "MEISEI MARU"
準期六月廿三日落貨 廿四日開行
直透開往：古晉及詩巫
滿星丸 "MANSEI MARU"
準期六月廿六日落貨 廿七日開行
直透開往：亞庇、斗湖及山打根
兼收韓口納閩，古達及傘薦貨載
總代理：華成船務公司啓
李寶椿大樓五二七室 電話：四四一〇九七號 四四二七四九號

千山丸 S.S. "SENZAN MARU"
六月廿三日落貨 廿四日啓行
新加坡，巴生及庇能
貴客付貨請移玉 華人貨載經理處
權記公司接洽 畢打街中建大廈二樓一一七室 電話：三五七六五一九
東來有限公司啓 雪廠街亞細亞行二〇六室 電話：三一〇六一

和風輪
S. S. "ALENDI HILL"
由上海來
預定：六月廿五日抵達香港。
卸貨：請收貨人速來本公司辦理提貨手續。
僑利公司代理啓
香港皇后大道中59號A三樓
電話 33646. 27194.